

ขั้นตอนการเชื่อมต่อ

API Lazada และ API Shopee

## สารบัญ

1. ขั้นตอนการเชื่อมต่อ API Lazada	3
1.1. ลักษณะการบันทึกเอกสาร API Lazada	3
1.2. รายละเอียดสัญลักษณ์ที่พบในเอกสาร API Lazada	3
1.3. ขั้นตอนการกำหนดรหัสสินค้าบนระบบ Prosoft ibiz ให้ตรงกับรหัสสินค้าบนร้านค้า Lazada	4
1.4. ขั้นตอนการเชื่อมต่อ API Lazada	5
1.5. ขั้นตอนการดึงข้อมูลการขายบนร้านค้า Lazada เข้าสู่ระบบ Prosoft ibiz	10
1.6. ขั้นตอนการบันทึกบัญชีแยกประเภทของค่าธรรมเนียมต่างๆ ตามเงื่อนไขของ Lazada	17
2. การเชื่อมต่อ API Shopee	19
2.1. ลักษณะการบันทึกเอกสาร API Shopee	19
2.2. รายละเอียดสัญลักษณ์ที่พบในเอกสาร API Shopee	19
2.3. ขั้นตอนการกำหนดรหัสสินค้าบนระบบ Prosoft ibiz ให้ตรงกับรหัสสินค้าบนร้านค้า Shopee	20
2.4. ขั้นตอนการเชื่อมต่อ API Shopee	22
2.5. ขั้นตอนการดึงข้อมูลการขายบนร้านค้า Shopee เข้าสู่ระบบ Prosoft ibiz	27
2.6. ขั้นตอนการบันทึกบัญชีแยกประเภทของค่าธรรมเนียมต่างๆ ตามเงื่อนไขของ Shopee	32
3. ขั้นตอนการเรียกรายงาน Shopee & Lazada	34
3.1. รายละเอียดสัญลักษณ์ที่พบในรายงาน	34
3.2. ขั้นตอนการเข้าถึงรายงาน Shopee & Lazada	34

\* หมายเหตุ : ผู้ใช้สามารถคลิกที่รายการสารบัญ เพื่อไปหน้าเอกสารดังกล่าวได้ทันที

## 1. ขั้นตอนการเชื่อมต่อ API Lazada

คือ การเชื่อมต่อ Platform Lazada เพื่อนำข้อมูลการขายจากร้านค้าบน Lazada เข้าสู่ระบบ Prosoft ibiz ซึ่งผู้ใช้สามารถนำข้อมูลการขายดังกล่าวมาเปิดใบกำกับภาษี การยื่นภาษี และบันทึกบัญชีเพื่อออกงบการเงิน ได้อย่างสะดวกและรวดเร็ว

### 1.1. ลักษณะการบันทึกเอกสาร API Lazada

ผู้ใช้สามารถบันทึกเอกสาร API Lazada ได้ทั้งหมด 1 รูปแบบ ได้แก่

- การบันทึกเอกสาร API Lazada ที่เมนู Lazada โดยตรง

### 1.2. รายละเอียดสัญลักษณ์ที่พบในเอกสาร API Lazada

ในส่วนนี้จะพบสัญลักษณ์ต่างๆ ซึ่งมีรายละเอียดดังนี้

- **สัญลักษณ์** ★ : กำหนดตั้งค่าเมนูโปรด เพื่อให้สะดวกและรวดเร็วในการเข้าถึงเมนูที่ใช้งาน
- **สัญลักษณ์** 🔍 : ใช้สำหรับค้นหาข้อมูล เช่น ค้นหาข้อมูลชื่อร้านค้า, รหัสร้านค้า, รหัสลูกค้า หรือรหัสสินค้า เป็นต้น
- **สัญลักษณ์** ... : กำหนดเงื่อนไขตัวกรองที่ใช้สำหรับค้นหาข้อมูล เช่น เงื่อนไขค้นหาข้อมูลตามชื่อร้านค้า, ตามรหัสร้านค้า, ตามรหัสลูกค้า หรือตามรหัสสินค้า เป็นต้น
- **สัญลักษณ์** ✎ : การแก้ไขข้อมูลเอกสาร API Lazada เดิม ซึ่งผู้ใช้จะต้อง  ในช่องรายการเอกสารที่ต้องการแก้ไข
- **สัญลักษณ์** 🗑️ : การลบข้อมูลเอกสาร API Lazada เดิม ซึ่งผู้ใช้จะต้อง  ในช่องรายการเอกสารที่ต้องการลบ
- **สัญลักษณ์** ⓘ : การแจ้งเตือนเพื่ออธิบายเงื่อนไขที่มีความสำคัญของข้อมูล
- **สัญลักษณ์** 📅 : ใช้สำหรับเลือกวันที่เอกสาร
- **Action** : การเลือกคำสั่งเสริม ซึ่งประกอบไปด้วย การเปิดใช้งานเอกสาร API Lazada (Active) และการปิดใช้งานเอกสาร API Lazada ซึ่งผู้ใช้จะต้อง  ในช่องรายการเอกสารที่ต้องการใช้คำสั่งเสริม

### 1.3. ขั้นตอนการกำหนดรหัสสินค้าบนระบบ Prosoft ibiz ให้ตรงกับรหัสสินค้าบนร้านค้า Lazada

ก่อนที่ผู้ใช้จะใช้งานระบบ API Lazada ผู้ใช้จะต้องมีการกำหนดรหัสสินค้าบนระบบ Prosoft ibiz ให้ตรงกับรหัสสินค้าบนร้านค้า Lazada ก่อน เพราะหากไม่ได้มีการกำหนดหรือกำหนดรหัสสินค้าไม่ตรงกันจะเป็นผลทำให้ API ข้อมูลไม่สำเร็จ

โดยให้ผู้ใช้ทำการกำหนดรหัสสินค้าบนร้านค้า Lazada โดยไปที่หน้าจอการแก้ไขสินค้าในหัวข้อ **ราคาและสต็อกสินค้า** และทำการระบุรหัสสินค้าตามที่ผู้ใช้ต้องการ ลงในช่อง **การรวมกลุ่มสินค้า** [หมายเลข 1] และบันทึกสินค้าดังกล่าวให้เรียบร้อย ดังรูปที่ 1.3.1.

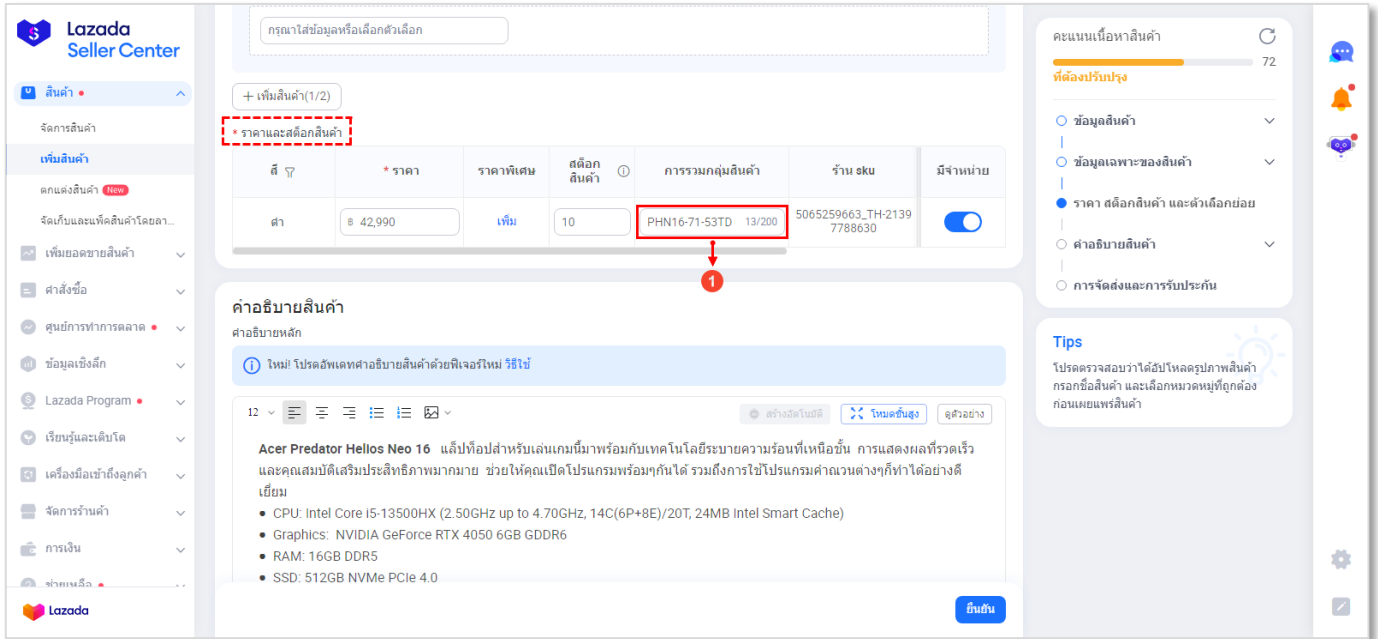

รูปที่ 1.3.1. การตรวจสอบรหัสสินค้าบนร้านค้า Lazada

จากนั้นให้ผู้ใช้กดแก้ไขสินค้าที่ต้องการระบุในตั้งค่าเมนูสินค้า และให้กดปุ่ม Tab **Define Field** [หมายเลข 2] นำรหัสสินค้าที่บันทึกในช่องการรวมกลุ่มสินค้า ระบุลงไปในช่วง **GoodID Lazada** [หมายเลข 3] ดังรูปที่ 1.3.2.

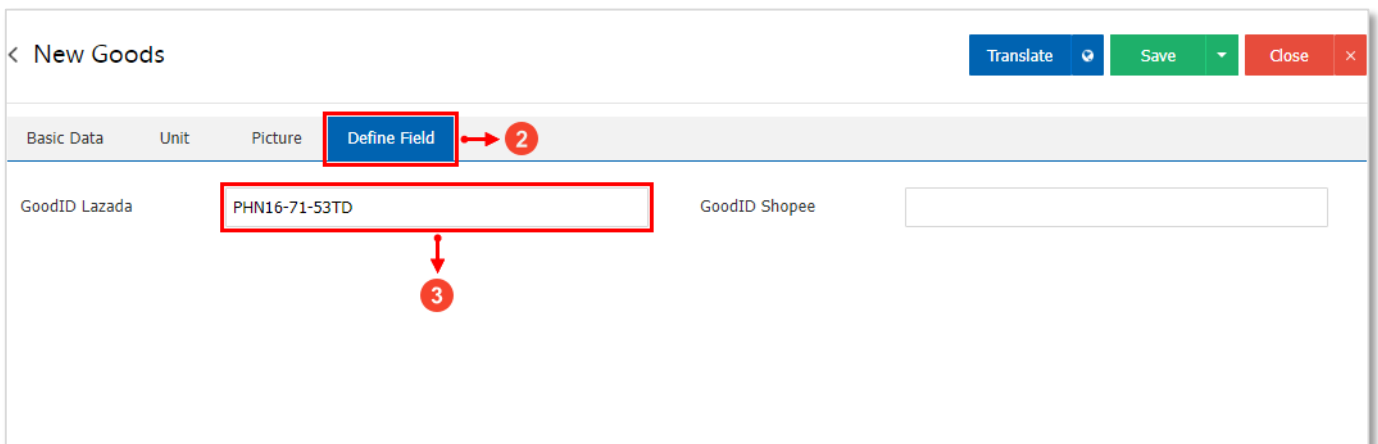

รูปที่ 1.3.2. การบันทึกรหัสสินค้านำเข้าร้านค้า Lazada

### 1.4. ขั้นตอนการเชื่อมต่อ API Lazada

ผู้ใช้สามารถสร้างเอกสาร API Lazada ใหม่ได้ โดยกดเลือกระบบ **Sales** [หมายเลข 1] และทำการเลือกเมนู **Lazada** [หมายเลข 2] ดังรูปที่ 1.4.1.

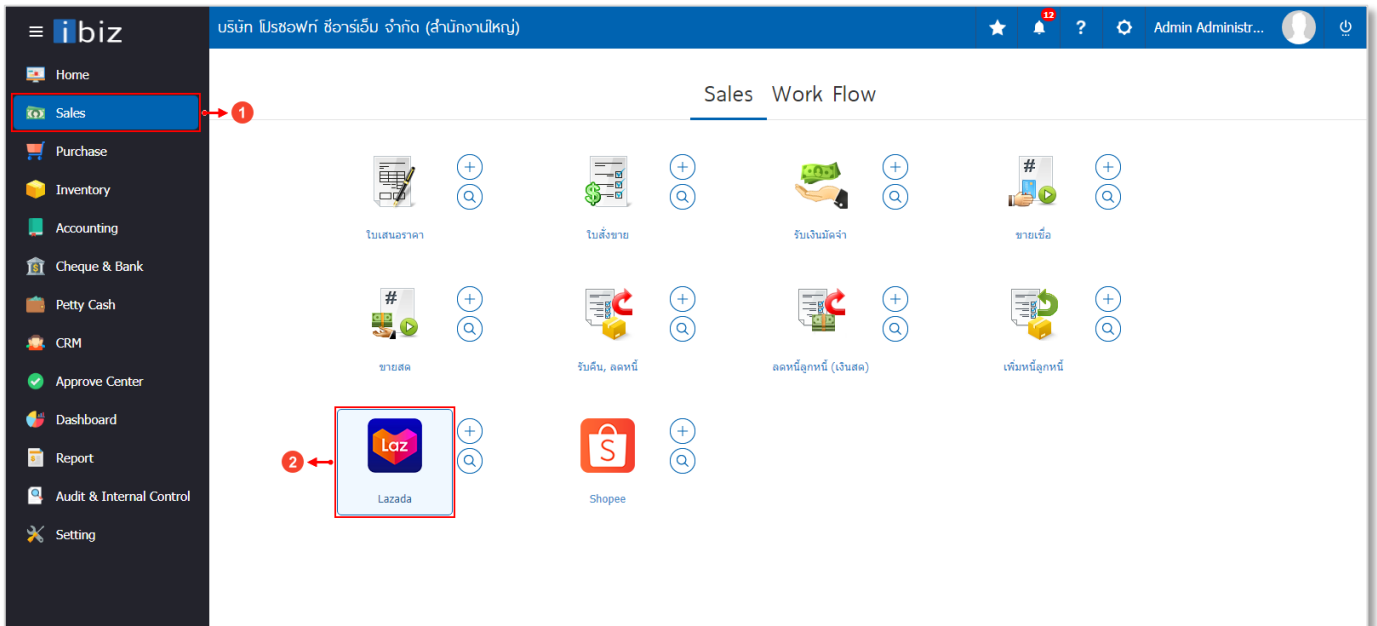

รูปที่ 1.4.1. การเข้าถึงเมนู Lazada

ระบบจะแสดงหน้าจอสำหรับรายการเอกสาร API Lazada ที่มีบันทึกข้อมูล ผู้ใช้สามารถสร้างข้อมูลเอกสาร API Lazada ใหม่ได้ โดยกดปุ่ม **New** [หมายเลข 3] ทางด้านบนขวา ดังรูปที่ 1.4.2.

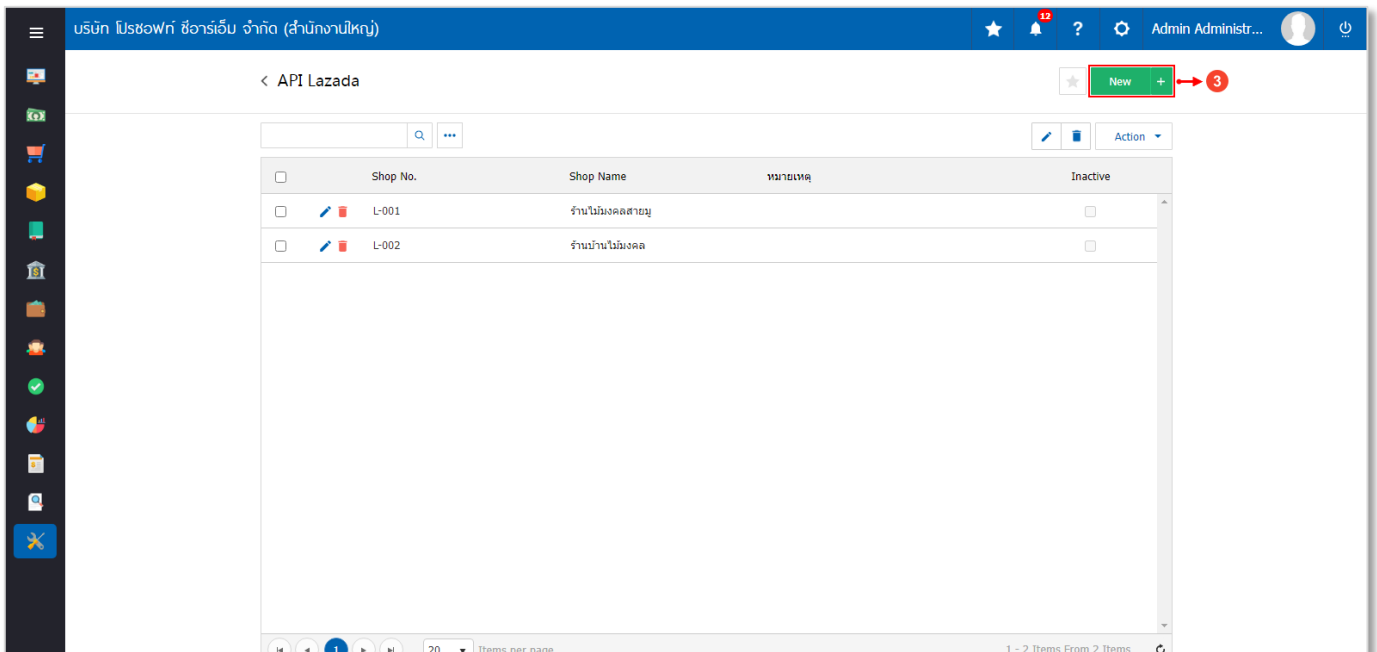

รูปที่ 1.4.2. การสร้างเอกสาร API Lazada ใหม่

ระบบจะแสดงหน้าจอสำหรับการบันทึกรายละเอียดข้อมูล API Lazada ดังรูปที่ 1.4.3. ซึ่งประกอบไปด้วย

- **การบันทึกรายละเอียดร้านค้า Lazada** [หมายเลข 4] : การกำหนดรายละเอียดข้อมูลร้านที่มีการลงทะเบียนกับ Lazada ซึ่งมีรายละเอียดเพิ่มเติมดังนี้
  - **Shop No.** : การกำหนดรหัสร้านค้า Lazada ใช้สำหรับการจำแนกและเรียกลำดับรายการเอกสาร เพื่อให้ง่ายต่อการค้นหาข้อมูลเอกสาร
  - **Shop Name** : การกำหนดชื่อร้านค้า Lazada ใช้สำหรับการจำแนกกำหนดชื่อเรียกร้านค้า เพื่อให้ง่ายต่อการค้นหาข้อมูลเอกสาร
  - **Remark** : การกำหนดรายการเพิ่มเติมเกี่ยวกับร้านค้า Lazada ที่ผู้ใช้ได้มีการสร้าง
- **กำหนดข้อมูลระบบ** [หมายเลข 5] : การกำหนดลูกค้า คลังสินค้า หรือประเภทภาษี ที่จะนำข้อมูลเข้าสู่ระบบ Prosoft ibiz ซึ่งมีรายละเอียดเพิ่มเติมดังนี้
  - **รหัสลูกค้า** : การกำหนดรหัสลูกค้า ซึ่งผู้ใช้สามารถเลือกรหัสลูกค้าที่เป็นประเภท **ลูกค้าชาวกร (One – Time Customer)** เท่านั้น
    - \* **หมายเหตุ** : ผู้ใช้สามารถศึกษาวิธีการตั้งค่าประเภทลูกค้าชาวกร (One – Time Customer) [ที่นี่](#) **คลิก!**
  - **คลัง** : การกำหนดคลังสินค้า ที่ต้องการให้มีผลต่อ Stock สินค้า
  - **ที่เก็บ** : การกำหนดที่เก็บสินค้า ที่ต้องการให้มีผลต่อ Stock สินค้า
  - **ภาษี** : การกำหนดประเภทภาษี ตามที่ผู้ใช้มีการตั้งค่า เช่น ประเภทแยกนอก, รวมใน หรือยกเว้น เป็นต้น
  - **Cost Center** : การกำหนดรหัส Cost Center ที่ต้องการจำแนกเอกสารตาม Cost Center
  - **Internal Order** : การกำหนดรหัส Internal Order ที่ต้องการจำแนกเอกสารตาม Internal Order
- **Authorize Code** : การระบุรหัสอนุญาตเชื่อมต่อ API Lazada ซึ่งผู้ใช้สามารถนำข้อมูล Authorize Code ได้มาจากเว็บไซต์ของ Lazada โดยกดปุ่ม **สัญลักษณ์**  [หมายเลข 6] ทางด้านมุมขวาของช่อง

\* **หมายเหตุ** : ผู้ใช้ควรทำการกรอกข้อมูลที่มีสัญลักษณ์ “ \* ” ให้ครบถ้วน

รูปที่ 1.4.3. การกรอกข้อมูลเชื่อมต่อ API Lazada

ระบบจะทำการ Link ไปยังหน้า Website สำหรับข้อมูล Authorize Code ดังรูปที่ 1.4.4. ซึ่งประกอบไปด้วย

- ข้อมูลส่วนบุคคลที่ลงทะเบียนกับร้านค้า Lazada [หมายเลข 7] ซึ่งมีรายละเอียดเพิ่มเติมดังนี้
  - **Site** : การกำหนดประเทศที่ใช้งานเป็น Thailand
  - **Email** : การกำหนดข้อมูลอีเมลที่ใช้สำหรับเข้าสู่ระบบร้านค้า Lazada
  - **Password** : การกำหนดรหัสผ่านที่ใช้สำหรับเข้าสู่ระบบร้านค้า Lazada

หลังจากที่ผู้ใช้ได้กรอกข้อมูลที่ใช้สำหรับเข้าสู่ระบบร้านค้า Lazada เรียบร้อยแล้ว และให้ผู้ใช้กดปุ่ม **Submit** [หมายเลข 8] เพื่อยืนยันการเข้าสู่ระบบ

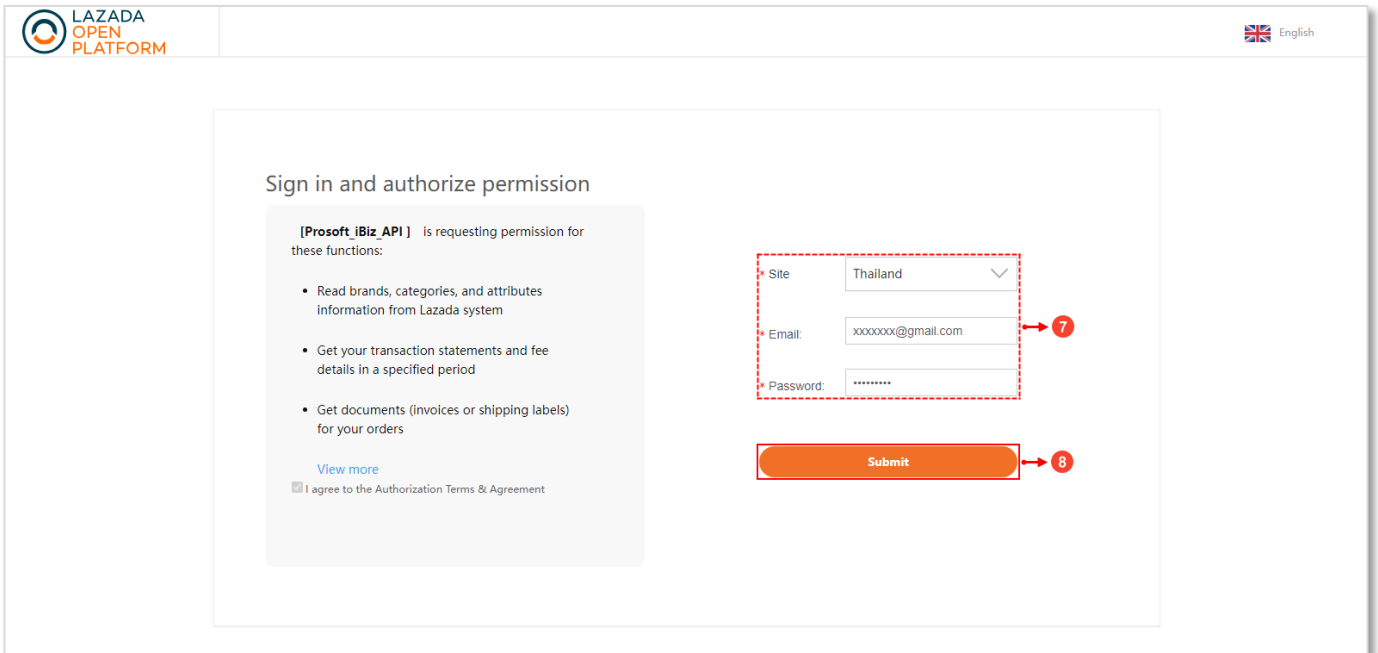

รูปที่ 1.4.4. กรองข้อมูลเพื่อยืนยันการเข้าสู่ระบบ

ระบบจะแสดงข้อมูล Authorize Code ขึ้นมาโดยอัตโนมัติ และให้ผู้ใช้กดปุ่ม **สัญลักษณ์**  [หมายเลข 9] เพื่อคัดลอกข้อมูล Authorize Code ดังรูปที่ 1.4.5.

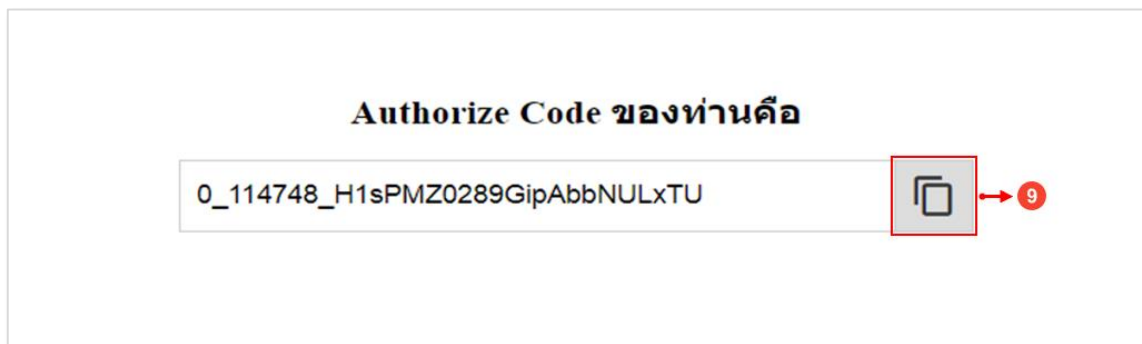

รูปที่ 1.4.5. การคัดลอกข้อมูล Authorize Code

ระบบแสดง Pop-Up แจ้งเตือนการคัดลอกข้อมูล Authorize Code สำเร็จ ให้ผู้ใช้กดปุ่ม **OK** [หมายเลข 10] ดังรูปที่ 1.4.6.

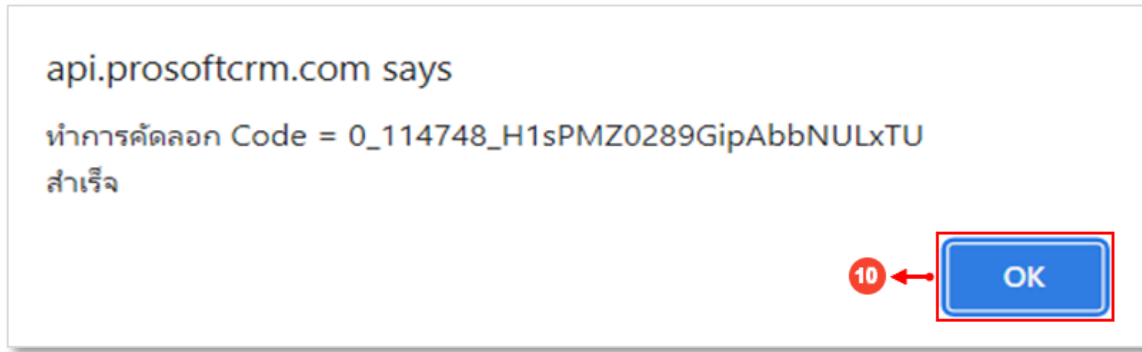

รูปที่ 1.4.6. แจ้งเตือนการคัดลอกข้อมูล Authorize Code สำเร็จ

ให้ผู้ใช้ทำการวางข้อมูล Authorize Code ที่ได้คัดลอก ลงในช่อง **Authorize Code** [หมายเลข 11] และให้ผู้ใช้ทำการกดปุ่ม **Connect Lazada** [หมายเลข 12] เพื่อทำการเชื่อมต่อระบบ API Lazada ดังรูปที่ 1.4.7.

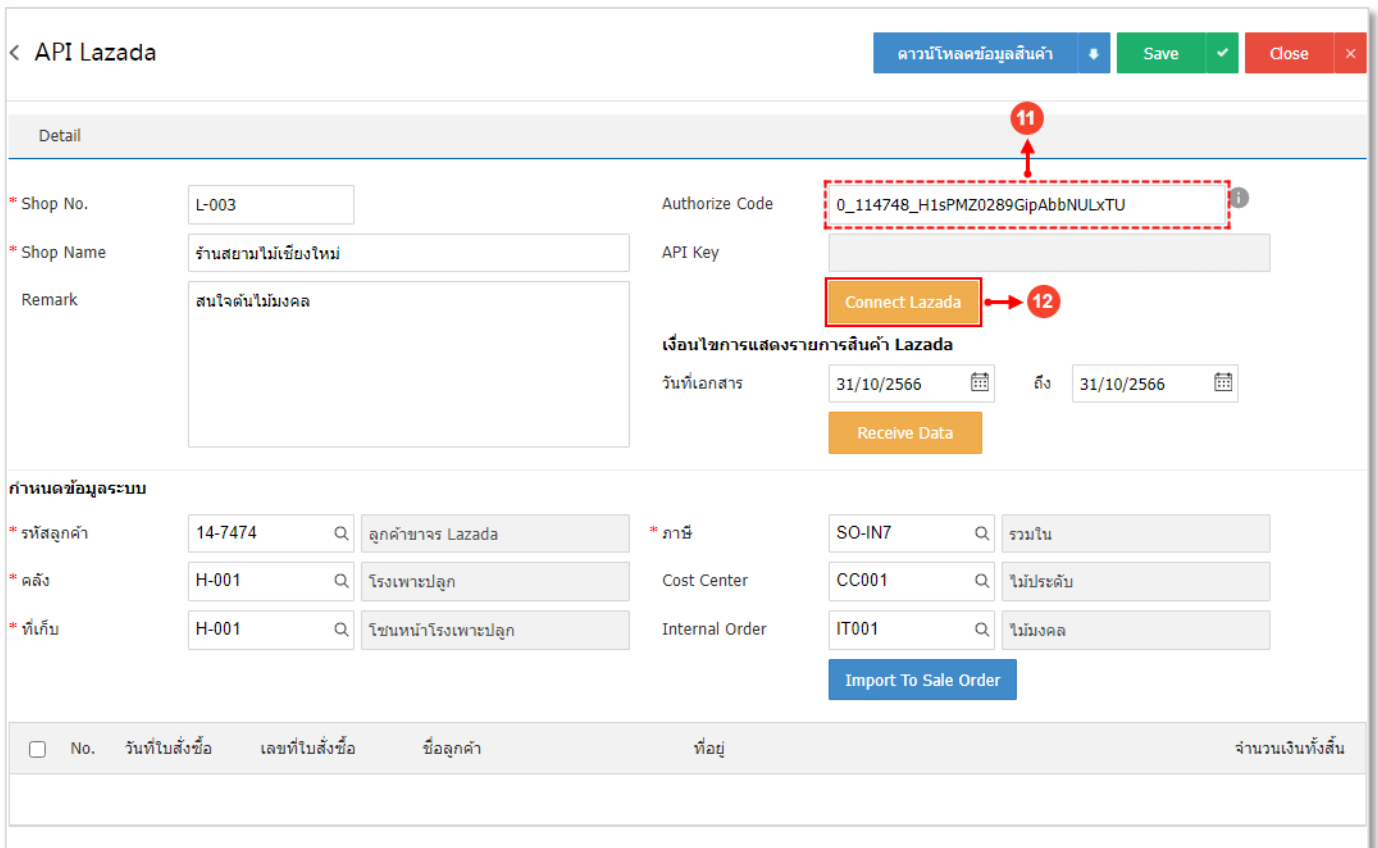

รูปที่ 1.4.7. การ Connect เพื่อเชื่อมต่อระบบ API Lazada

ระบบจะแสดง Pop-Up แจ้งเตือนว่ามีการเชื่อมต่อ Lazada สำเร็จ และระบบได้มีการแสดงข้อมูล **API Key** ในช่องอัตโนมัติ ดังรูปที่ 1.4.8.

**\* หมายเหตุ :** Authorize Code จะมีระยะเวลาในการใช้งาน หากหมดระยะเวลาดังกล่าว ผู้ใช้จะต้องขอรหัสใหม่

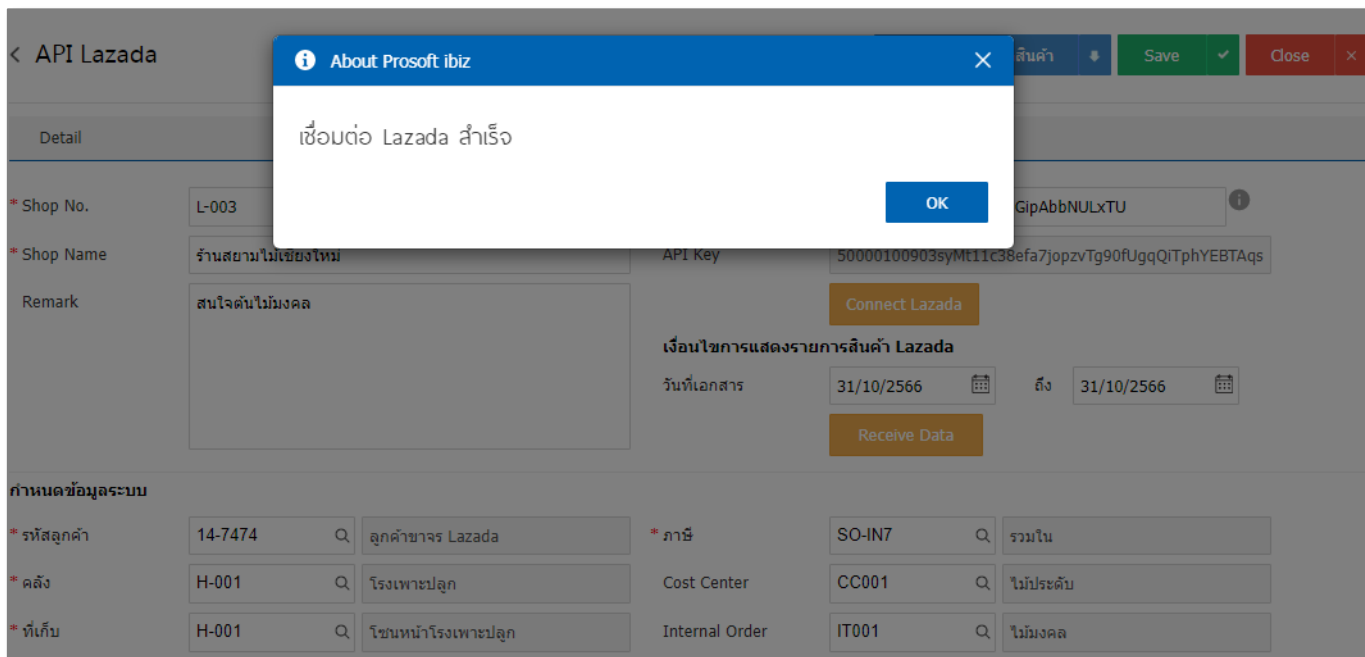

รูปที่ 1.4.8. Pop – Up แจ้งเตือนเชื่อมต่อสำเร็จ

### 1.5. ขั้นตอนการดึงข้อมูลการขายบนร้านค้า Lazada เข้าสู่ระบบ Prosoft ibiz

หลังจากที่ผู้ใช้ได้มีการเชื่อมต่อ API Lazada เรียบร้อยแล้ว ให้ผู้ใช้กำหนดช่วงวันที่เอกสาร [หมายเลข 1] ที่บันทึกข้อมูลการขาย และให้ผู้ใช้ทำการกดปุ่ม **Receive Date** [หมายเลข 2] เพื่อดึงข้อมูลการขายบนร้านค้า Lazada ตามช่วงวันที่เอกสารที่เลือกมายังโปรแกรม Prosoft ibiz ดังรูปที่ 1.5.1.

รูปที่ 1.5.1. การดึงข้อมูลการขายบนร้านค้า Lazada

ระบบจะแสดง Pop-Up แจ้งการดึงข้อมูลการขายจากร้านค้า Lazada สำเร็จ พร้อมแสดงรายการเอกสารการขายบนร้านค้า Lazada ในตารางด้านล่าง ดังรูปที่ 1.5.2.

No.	วันที่ใบสั่งซื้อ	เลขที่ใบสั่งซื้อ	ชื่อลูกค้า	ที่อยู่	จำนวนเงินทั้งสิ้น
1	10/10/2566	760515045558760	ศศิษา เรือนใจหลัก	200/198 หมู่บ้านรัชธานี 10 ซอยคูบอน 27แยก10 ถนนคูบอน แขวงท	150.00

รูปที่ 1.5.2. การดึงข้อมูลเอกสารขายการสำเร็จ

โดยรายการเอกสารการขายบนร้านค้า Lazada ที่ระบบดึงมาให้นั้นจะเป็นเพียงข้อมูลเบื้องต้น ซึ่งประกอบไปด้วยวันที่ใบสั่งซื้อ, เลขที่ใบสั่งซื้อ, ชื่อลูกค้า, ที่อยู่ และจำนวนเงินทั้งสิ้น เท่านั้น โดยจะไม่มีรายละเอียดข้อมูลสินค้า และหากผู้ใช้ต้องการตรวจสอบรายการสินค้า สามารถ **ดาวน์โหลดข้อมูลสินค้า** [หมายเลข 3] ทางด้านมุมขวาบน ดังรูปที่ 1.5.3.

No.	วันที่ใบสั่งซื้อ	เลขที่ใบสั่งซื้อ	ชื่อลูกค้า	ที่อยู่	จำนวนเงินทั้งสิ้น
1	10/10/2566	760515045558760	ศศิษา เรือนใจหลัก	หมู่บ้านรัชธานี 10 ซอยคูบอน 27แยก10 ถนนคูบอน แขวงท	150.00

รูปที่ 1.5.3. ขั้นตอนการดาวน์โหลดข้อมูลสินค้า

ซึ่งจะเป็นเอกสาร Excel ที่แสดงรายละเอียดข้อมูลสินค้า ดังรูปที่ 1.5.4.

Product ID	Status	Product Name	Brand	SKU
4819234206	Active	ลิ้นไฟพวยต่างเหลือง ไบยาวสวย เป็นไม้เสียบ	No Brand	EPI-001
4510117271	Active	เมล็ดต้นทีเสื่อภูเขา บรรจุถุงละ 30 เมล็ด 50 บาท	No Brand	SBM-001
4700295570	Active	กรวยไฟซีต่างเหลือง , ต้นนางกรวยต่างเหลือง ไม่เสริมสีริมงคล	No Brand	ACV-001
4727769553	Active	ต้นทีเสื่อภูเขา 1 กระถางมี 2 ต้น ราคา 50 บาท	No Brand	SBM-002

รูปที่ 1.5.4. ข้อมูลสินค้าในเอกสาร Excel

จากนั้นให้ผู้ใช้ทำการเลือกเอกสารที่ต้องการโอนย้าย (Import) ไปยังเมนูใบสั่งขาย โดยให้กดปุ่ม **สัญลักษณ์**  [หมายเลข 4] ด้านหน้ารายการเอกสารที่ต้องการ

และเมื่อเลือกรายการเอกสารเรียบร้อยแล้ว ให้ผู้ใช้กดปุ่ม **Import To Sale Order** [หมายเลข 5] เพื่อดึงข้อมูลรายการขายไปยังเมนูใบสั่งขาย ดังรูปที่ 1.5.5.

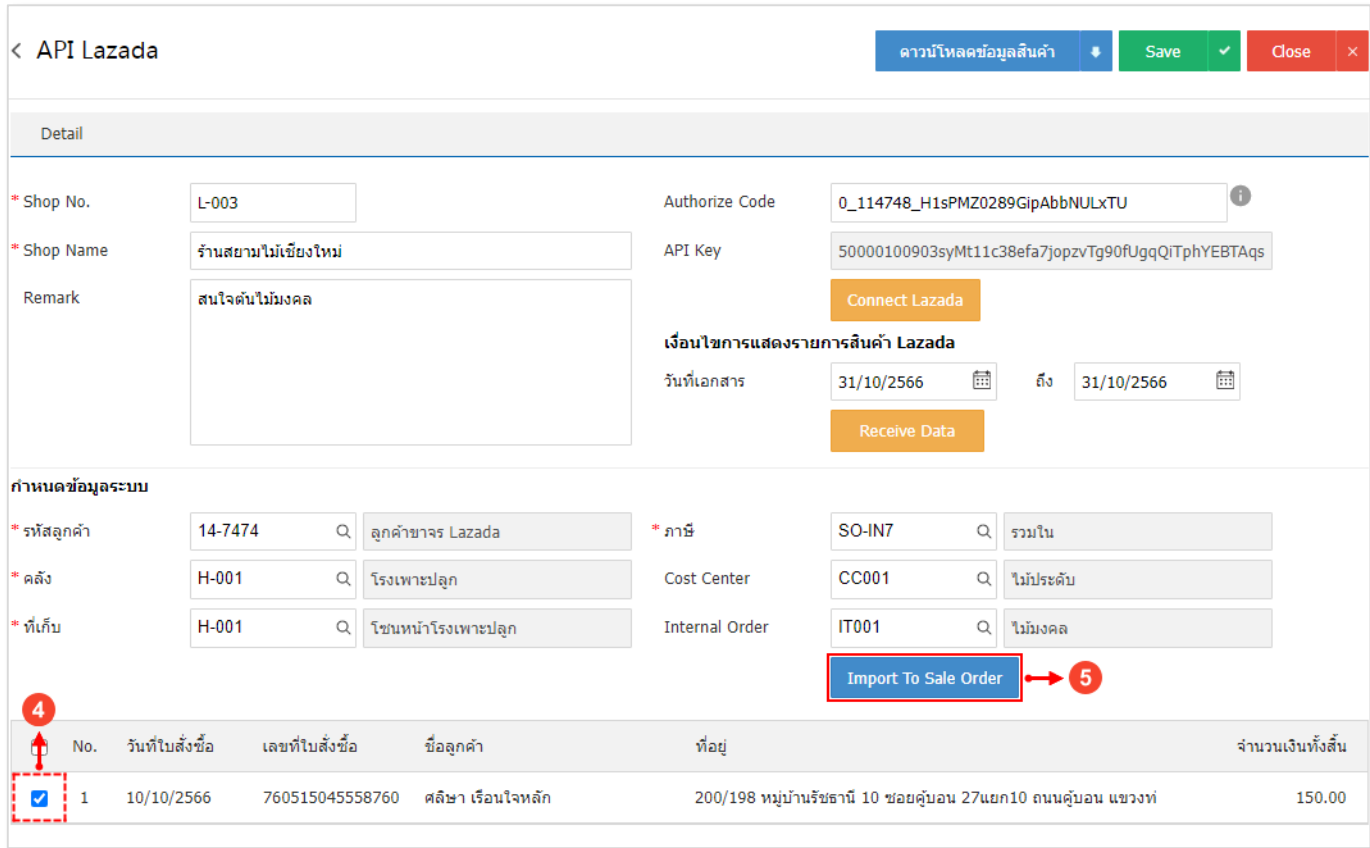

รูปที่ 1.5.5. การดึงรายการขายไปยังเมนูใบสั่งขาย

ระบบจะแสดง Pop-Up ยืนยันการ Import ข้อมูลสำเร็จ หรือไม่สำเร็จ และกรณีที่สำเร็จระบบจะแสดงรายการเอกสารเพื่อให้ผู้ใช้สามารถตรวจสอบและแก้ไขข้อมูล ดังรูปที่ 1.5.6.

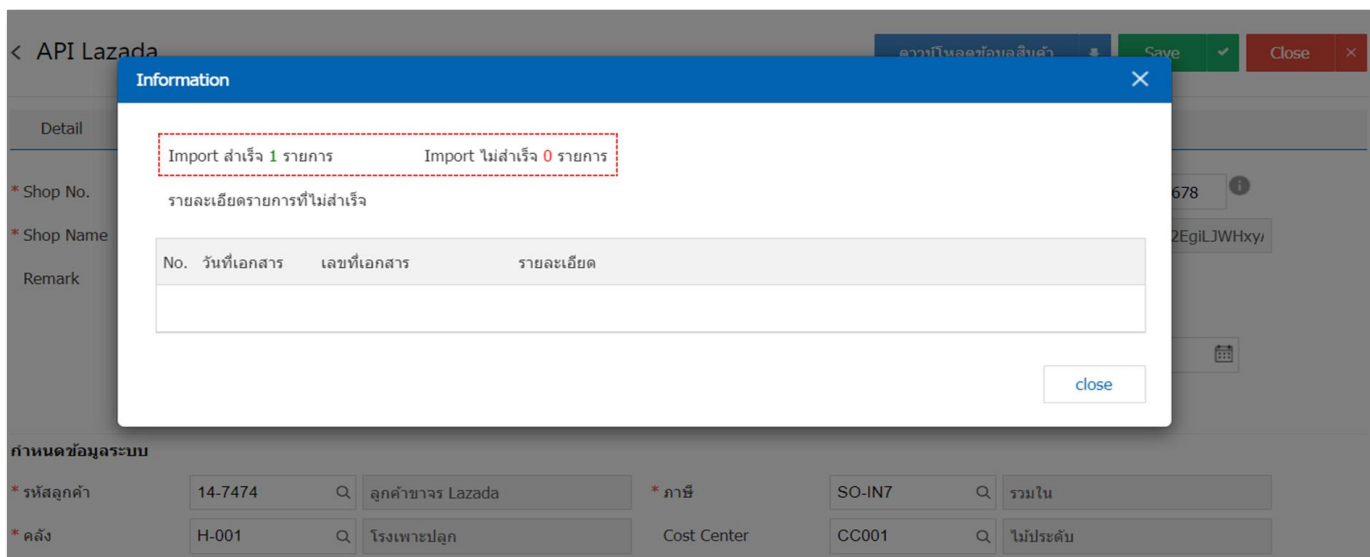

รูปที่ 1.5.6. การแสดง Pop-Up แจ้งเตือน Import สำเร็จ

ข้อมูลเอกสารการขายที่ Import สำเร็จ จะถูกสร้างขึ้นในเมนูใบสั่งขายโดยอัตโนมัติ ให้ผู้ใช้ไปที่ระบบ Sales [หมายเลข 6] และ กดปุ่มใบสั่งขาย [หมายเลข 7] ดังรูปที่ 1.5.7.

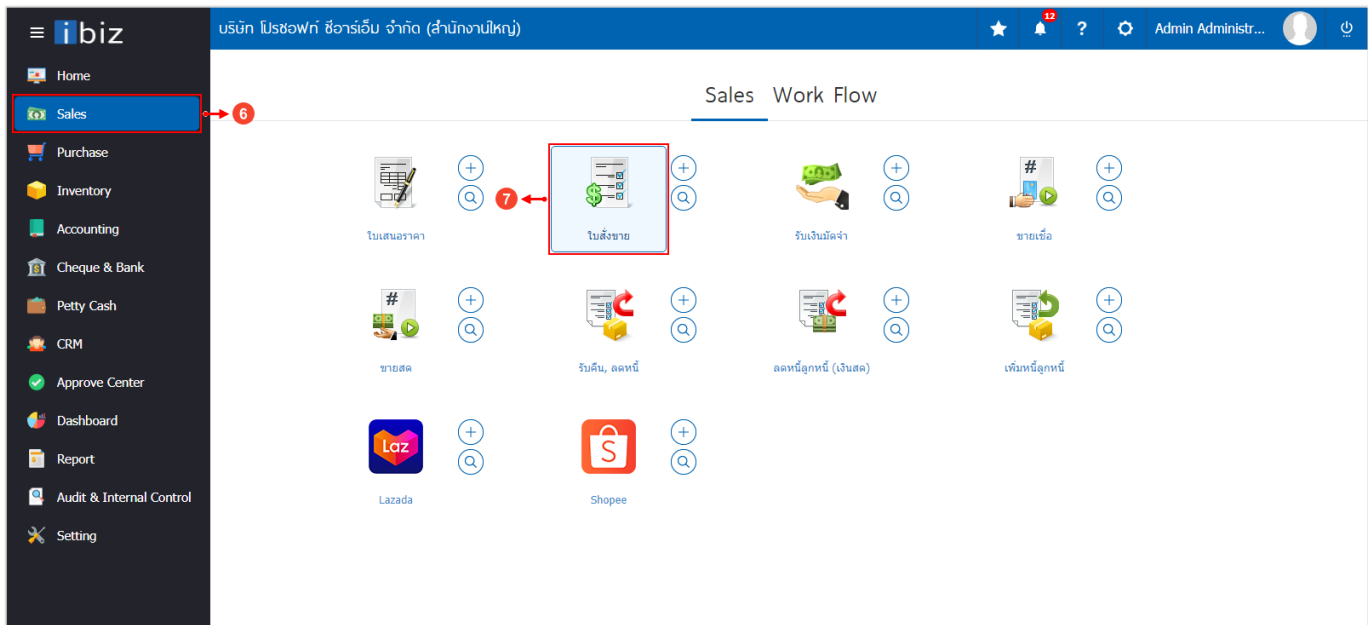

รูปที่ 1.5.7. การเข้าถึงเมนูใบสั่งขาย

ผู้ใช้จะพบเอกสารการขายที่ Import สำเร็จ ซึ่งผู้ใช้สามารถเข้าไปตรวจสอบหรือแก้ไขรายละเอียดเพิ่มเติม ดังรูปที่ 1.5.8.

< Sale Order ★ New +

All Order

<input type="checkbox"/>	วันที่เอกสาร	เลขที่เอกสาร	รหัสลูกค้า	ชื่อลูกค้า	จำนวนเงินทั้งสิ้น	อ้างอิงใบเสนอราคา	เลขที่ใบสั่งซื้อ	สถานะ	ผู้รับผิดชอบ
<input type="checkbox"/>	25/10/2566	OD0910002	1กย-3988	ร*****	50.00		231025TNE4E...	Open	ญาติศ
<input checked="" type="checkbox"/>	10/10/2566	OD0910001	14-7474	ศลิษา เรือนใจหลัก	150.00		76051504555...	Open	ญาติศ
<input type="checkbox"/>	20/08/2566	OD0908002	14-7474	เอกรัตน์ วุฒิเวทย์	50.00		74393998327...	Open	อ้อยทิพ
<input type="checkbox"/>	17/08/2566	OD6608002	14-7474	คุณก้องภพ (14-7474)	100.00			Open	อ้อยทิพ
<input type="checkbox"/>	07/08/2566	OD6608001	1กง-395	คุณ วิมลยุ ช้อยส์ดี	214.00			Open	อ้อยทิพ
<input type="checkbox"/>	06/08/2566	OD0908001	14-7474	ชยตพงศ์ จิตพิพัฒน์กุล	150.00		73802290633...	Open	อ้อยทิพ
<input type="checkbox"/>	28/07/2566	OD0907009	14-7474	อรธยา จ้อยชู	100.00		73029622896...	Open	อ้อยทิพ
<input type="checkbox"/>	20/07/2566	OD0907010	1กย-3988	S*w	100.00		230720F5FAM...	Open	อ้อยทิพ
<input type="checkbox"/>	18/07/2566	OD0907004	14-7474	พระมหาศคนานต์ จารุวิมล	100.00		73087014261...	Open	อ้อยทิพ
<input type="checkbox"/>	13/07/2566	OD0907008	1กย-3988	น*****	50.00		230713U5KYF...	Open	อ้อยทิพ

1 20 Items per page 1 - 10 Items From 10 Items

รูปที่ 1.5.8. เอกสารการขายที่ Import สำเร็จ

ระบบจะแสดงรายละเอียดข้อมูลลูกค้า, รายการสินค้า และจำนวนราคา เป็นต้น ผู้ใช้สามารถตรวจสอบหรือแก้ไขรายละเอียดเพิ่มเติม ดังรูปที่ 1.5.9.

< OD0910001

Preview Save Close

Info | History | Status : Open

Basic Data
Detail
Note & Attachment
Define Field

* รหัสลูกค้า	14-7474	* เลขที่เอกสาร	OD0910001	* วันที่เอกสาร	10/10/2566
ชื่อลูกค้า	ศลิษา เรือนใจหลัก	อ้างอิงใบเสนอราคา		เครดิต (วัน)	
ผู้ติดต่อ	ศลิษา เรือนใจหลัก	ส่งสินค้าภายใน (วัน)		กำหนดส่งของ	
เลขที่ใบสั่งซื้อ	760515045558760	วันที่ใบสั่งซื้อ	10/10/2566		

รายการสินค้า

+ เลือกสินค้า
≡ แทรกสินค้า
\$ เพิ่มส่วนลดเฉลี่ย

<input type="checkbox"/>	No.	รหัสสินค้า	ชื่อสินค้า	หน่วยนับ	คลัง	ที่เก็บ	จำนวน	ราคา/หน่วย	ส่วนลด	จำนวนเงิน
<input type="checkbox"/>	1	IC230818-000	Seeds butterfly Mountain	UNT-05	H-001	H-001	1.00	50.00		50.00
<input type="checkbox"/>	2	IC230818-000	Seeds butterfly Mountain	UNT-05	H-001	H-001	1.00	50.00		50.00
<input type="checkbox"/>	3	IC230818-000	Seeds butterfly Mountain	UNT-05	H-001	H-001	1.00	50.00		50.00
รวมเงิน										150.00
ส่วนลดการค้า										0.00/0.00%
เงินก่อนหักภาษี										140.19
ฐานภาษี										140.19
ภาษีมูลค่าเพิ่ม										SO-IN7 7.00 9.81
จำนวนเงินทั้งสิ้น										150.00

รูปที่ 1.5.9. การแสดงข้อมูลลูกค้า และรายการสินค้าในเมนูใบสั่งซื้อ

จากนั้นให้ผู้ใช้ไปที่ Tab **Define Field** [หมายเลข 8] โดยจะแสดงรายละเอียดค่าธรรมเนียมต่างๆ ตามเงื่อนไขของ Lazada ดังรูปที่ 1.5.10. โดยมีรายละเอียดดังนี้

- **Shop Type** : การกำหนดประเภทที่มาของเอกสาร ซึ่งระบบจะมีให้เลือก 2 ประเภท ได้แก่ Lazada และ Shopee
- **Shop No.** : การแสดงรหัสร้านค้า Lazada โดยระบบได้ทำการแสดงรหัสร้านค้า Lazada อัตโนมัติ ตามที่มีการตั้งค่าเชื่อมต่อข้อมูล API Lazada
- **Commission** : การแสดงตัวเลข หักค่าธรรมเนียมการขายสินค้า
- **Payment Free** : การแสดงตัวเลข ค่าธรรมเนียมการชำระเงิน
- **VAT** : การแสดงตัวเลขผลรวมของภาษีมูลค่าเพิ่ม (รูปแบบภาษีรวมใน) ที่ได้มีการคำนวณมาจากค่าธรรมเนียมการขายที่เกิดขึ้นของสินค้าแต่ละรายการ เช่น ค่าธรรมเนียมเครดิตเงินคืนสนับสนุนโดยผู้ขาย, ค่าธรรมเนียมการขายสินค้า, ค่าธรรมเนียมการชำระเงิน หรือค่าโปรแกรมส่งเสริมพิเศษกับลาซาด้า เป็นต้น ซึ่งผู้ใช้สามารถตรวจสอบตัวเลขภาษีมูลค่าเพิ่มในส่วนค่าธรรมเนียมสินค้าแต่ละรายการได้ที่บนเว็บไซต์ Lazada และให้ผู้ใช้กดปุ่ม **การเงิน** [หมายเลข 9] เลือก **รายการทางบัญชี** [หมายเลข 10] และกดปุ่ม **Download** [หมายเลข 11] ในรายการขายที่ต้องการดูข้อมูล ดังรูปที่ 1.5.11. ซึ่งเอกสารที่ Download จะเป็นเอกสาร Excel และข้อมูลตัวเลขภาษีมูลค่าเพิ่มจะอยู่ใน **คอลัมน์ I** ดังรูปที่ 1.5.12.

- **Tracking Number** : การแสดงหมายเลขพัสดุจัดส่งสินค้า
- **Other Free** : การแสดงตัวเลขผลรวมค่าธรรมเนียมอื่นๆ เช่น ค่าธรรมเนียมเครดิตเงินคืนสนับสนุนโดยผู้ขาย หรือค่าโปรแกรมส่งฟรีพิเศษกับ Lazada เป็นต้น

รายการสินค้า	ราคาขายปลีก	จำนวนเงินที่ชำระ	จำนวนเงินที่ได้รับ
+ Seeds butterfly Mountain รหัสสินค้า: SBM-001 Order Line ID: 760515045658760	฿ 50.00	฿ 65.00	฿ 42.55
+ Seeds butterfly Mountain รหัสสินค้า: SBM-001 Order Line ID: 760515045758760	฿ 50.00	฿ 65.00	฿ 42.55
+ Seeds butterfly Mountain รหัสสินค้า: SBM-001 Order Line ID: 760515045858760	฿ 50.00	฿ 65.00	฿ 42.55

สรุป	จำนวนเงิน
ค่าธรรมเนียมเครดิตเงินคืนสนับสนุนโดยผู้ขาย (Lazada cashback program)	฿ -3.21
หักค่าธรรมเนียมการขายสินค้า	฿ -4.83
ค่าธรรมเนียมการชำระเงิน	฿ -6.27
ค่าโปรแกรมส่งฟรีพิเศษกับลาซาด้า	฿ -8.04
ยอดรวมค่าสินค้า	฿ 150
<b>รวมทั้งหมด</b>	<b>฿ 127.65</b>

Basic Data    Detail    Note & Attachment    **Define Field** (8)

Shop Type	Lazada	Shop No.	L-003
Commission	4.83	Payment Fee	6.27
VAT	1.50	Tracking Number	TH01184RATY54A1
OtherFree	11.25		

รูปที่ 1.5.10. การแสดงตัวเลขค่าธรรมเนียมต่างๆ

**Lazada Seller Center**

รายการทางบัญชี

รหัสรอบบัญชี	รอบบัญชี	ประเภทของธุรกรรม	จำนวน	ยอดรวมทั้งหมด	สถานะของรอบบัญชี	ดำเนินการ
TH1JKA3E5G-2023-1106	06 Nov 2023 - 06 Nov 2023	ยอดรายการขาย	100.00	83.56	● สรุปยอดจ่ายสำเร็จ	Download
		ค่าธรรมเนียมจากลาซาด้า	-8.94			
		ค่าธรรมเนียมด้านการตลาด	-7.50			
TH1JKA3E5G-2023-1013	13 Oct 2023 - 13 Oct 2023	ยอดรายการขาย	150.00	127.65	● สรุปยอดจ่ายสำเร็จ	Download
		ค่าธรรมเนียมจากลาซาด้า	-11.10			
		ค่าธรรมเนียมด้านการตลาด	-11.25			
TH1JKA3E5G-2023-0925	25 Sep 2023 - 25 Sep 2023	ยอดรายการขาย	50.00	41.59	● สรุปยอดจ่ายสำเร็จ	Download
		ค่าธรรมเนียมจากลาซาด้า	-4.66			
		ค่าธรรมเนียมด้านการตลาด	-3.75			
		ยอดรายการขาย	200.00			

รูปที่ 1.5.11. การถึงหน้าจอตรวจภาษีมูลค่าเพิ่ม

	C	D	E	F	G	H	I	J	K
	Fee Name	Transaction Number	Details	Seler SKU	Lazada SKU	Amount	VAT in Amount	WHT Amount	WHT included in Amount
1	Commission	760515045858760	เมล็ดพันธุ์เสื้อกูเขา	บรรจุกง SBM-001	4510117271_TH-1831571	-1.61	0.11	0.00	No
2	Free Shipping Max Fee	760515045858760	เมล็ดพันธุ์เสื้อกูเขา	บรรจุกง SBM-001	4510117271_TH-1831571	-2.68	0.18	0.00	No
3	LCP Fee	760515045858760	เมล็ดพันธุ์เสื้อกูเขา	บรรจุกง SBM-001	4510117271_TH-1831571	-1.07	0.07	0.00	No
4	Payment Fee	760515045858760	เมล็ดพันธุ์เสื้อกูเขา	บรรจุกง SBM-001	4510117271_TH-1831571	-2.09	0.14	0.00	No
5	Item Price Credit	760515045858760	เมล็ดพันธุ์เสื้อกูเขา	บรรจุกง SBM-001	4510117271_TH-1831571	50.00	0.00	0.00	No
6	Commission	760515045758760	เมล็ดพันธุ์เสื้อกูเขา	บรรจุกง SBM-001	4510117271_TH-1831571	-1.61	0.11	0.00	No
7	Free Shipping Max Fee	760515045758760	เมล็ดพันธุ์เสื้อกูเขา	บรรจุกง SBM-001	4510117271_TH-1831571	-2.68	0.18	0.00	No
8	LCP Fee	760515045758760	เมล็ดพันธุ์เสื้อกูเขา	บรรจุกง SBM-001	4510117271_TH-1831571	-1.07	0.07	0.00	No
9	Payment Fee	760515045758760	เมล็ดพันธุ์เสื้อกูเขา	บรรจุกง SBM-001	4510117271_TH-1831571	-2.09	0.14	0.00	No
10	Item Price Credit	760515045758760	เมล็ดพันธุ์เสื้อกูเขา	บรรจุกง SBM-001	4510117271_TH-1831571	50.00	0.00	0.00	No
11	Commission	760515045658760	เมล็ดพันธุ์เสื้อกูเขา	บรรจุกง SBM-001	4510117271_TH-1831571	-1.61	0.11	0.00	No
12	Free Shipping Max Fee	760515045658760	เมล็ดพันธุ์เสื้อกูเขา	บรรจุกง SBM-001	4510117271_TH-1831571	-2.68	0.18	0.00	No
13	LCP Fee	760515045658760	เมล็ดพันธุ์เสื้อกูเขา	บรรจุกง SBM-001	4510117271_TH-1831571	-1.07	0.07	0.00	No
14	Payment Fee	760515045658760	เมล็ดพันธุ์เสื้อกูเขา	บรรจุกง SBM-001	4510117271_TH-1831571	-2.09	0.14	0.00	No
15	Item Price Credit	760515045658760	เมล็ดพันธุ์เสื้อกูเขา	บรรจุกง SBM-001	4510117271_TH-1831571	50.00	0.00	0.00	No

รูปที่ 1.5.12. เอกสาร Excel สำหรับตรวจสอบภาษีมูลค่าเพิ่ม

### 1.6. ขั้นตอนการบันทึกบัญชีแยกประเภทของค่าธรรมเนียมต่างๆ ตามเงื่อนไขของ Lazada

หลังจากที่ผู้ใช้ได้มีตั้งข้อมูลร้านค้า Lazada มาเรียบร้อยแล้ว ในส่วนของค่าธรรมเนียมต่างๆ ตามเงื่อนไขของ Lazada จะยังไม่ถูกบันทึกบัญชีแยกประเภท ซึ่งผู้ใช้จะต้องมีการบันทึกเอกสารการรายวันเพิ่มเติม โดยให้ผู้ใช้ไปยังระบบ Accounting [หมายเลข 1] เลือก Tab **General Ledger** [หมายเลข 2] และกดเลือกเมนูรายการรายวัน [หมายเลข 3] ดังรูปที่ 1.6.1.

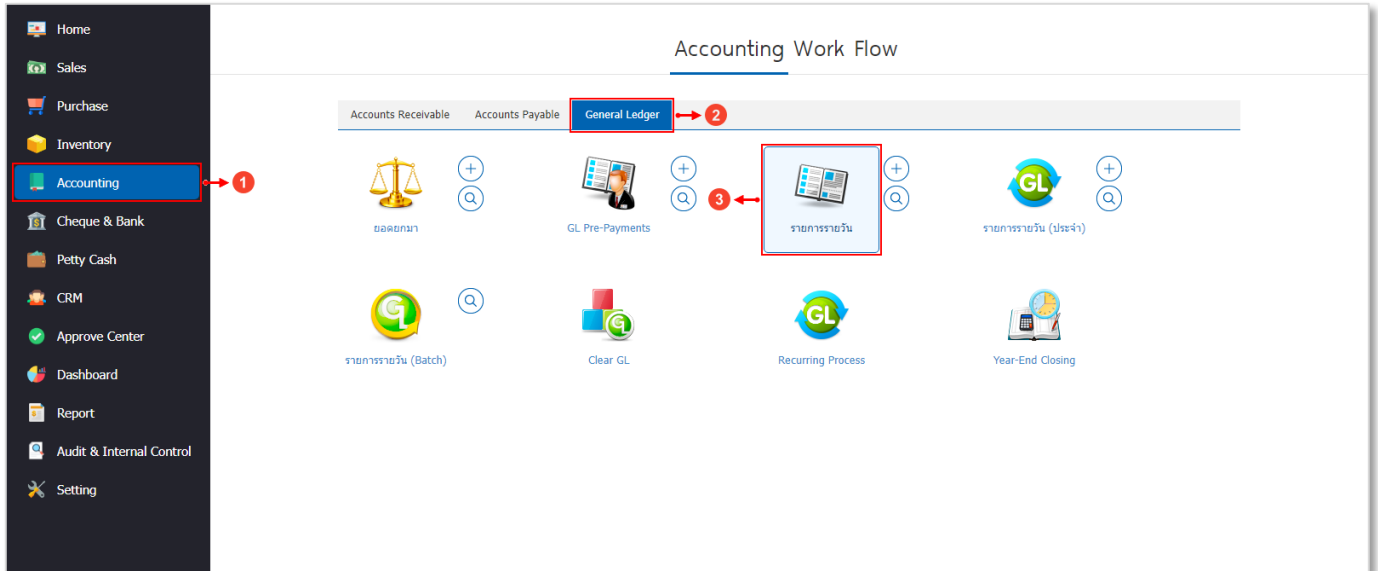

รูปที่ 1.6.1. การเข้าถึงเมนูรายการรายวัน

ระบบจะแสดงรายการเอกสารรายการรายวันที่บันทึกก่อนหน้านี้ทั้งหมด จากนั้นให้ผู้ใช้กดปุ่ม **New** [หมายเลข 4] ทางด้านมุมขวาบน ดังรูปที่ 1.6.2.

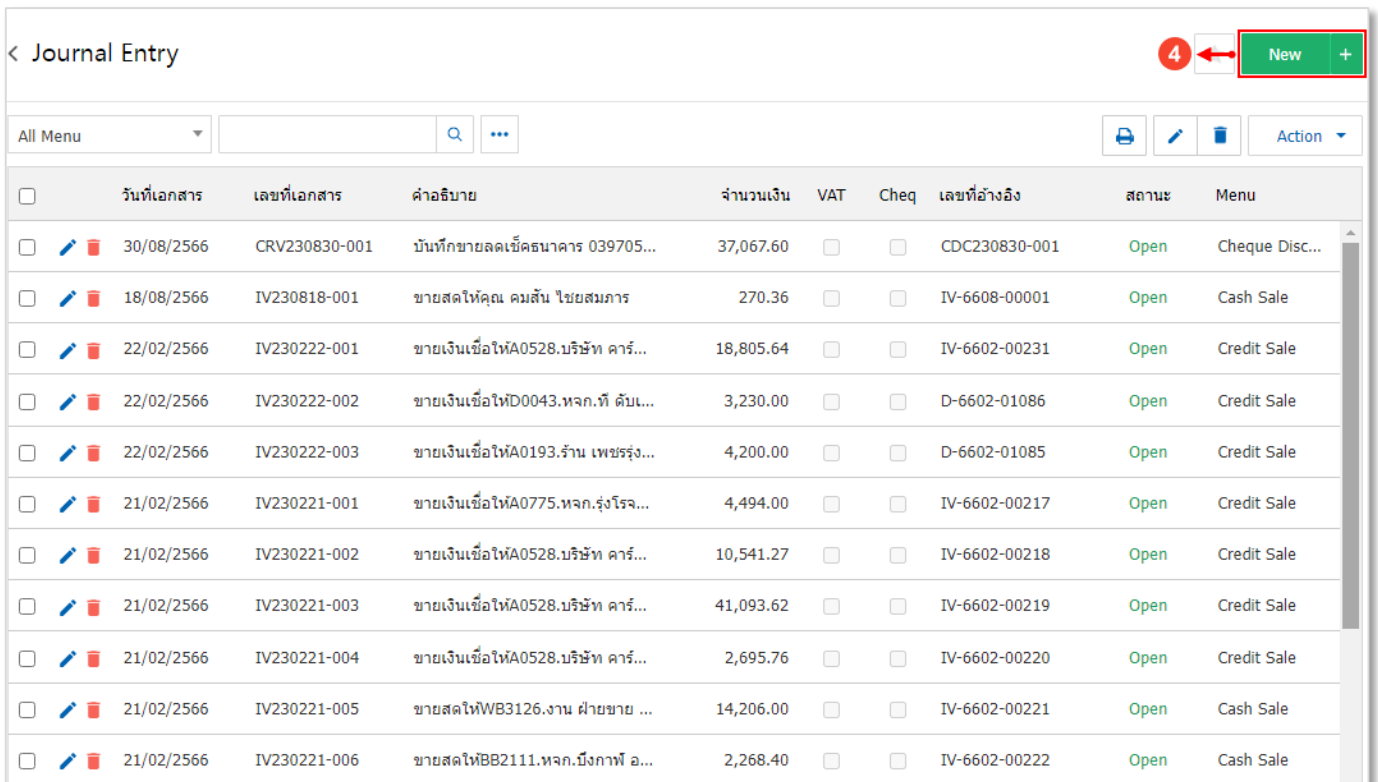

รูปที่ 1.6.2. การสร้างเอกสารรายการรายวันใหม่

ระบบจะแสดงหน้าจอสำหรับการบันทึก **ข้อมูลรายการรายวัน** [หมายเลข 5] และกรอกข้อมูลให้ครบถ้วน จากนั้นให้ผู้ใช้กดปุ่ม **+ เลือกบัญชี** [หมายเลข 6] และทำการเลือกรหัสบัญชีในส่วนของค่าธรรมเนียมต่างๆ ตามเงื่อนไขของ Lazada ดังรูปที่ 1.6.3. สามารถอ่านรายละเอียดวิธีการบันทึกข้อมูลรายการรายวันเพิ่มเติมได้ที่ [คลิก!](#)

ลำดับ	รหัสบัญชี	ชื่อบัญชี	เดบิต	เครดิต	Cost Center	Internal Order	ค่าอธิบาย	หมายเหตุ
1	52000011	ค่า Commission	4.83	0.00				
2	52000012	ค่า Payment Fee	6.27	0.00				
3	11600002	ภาษีซื้อ	1.50	0.00				
4	52000013	ค่า Other Free	11.25	0.00				
5	11300001	ลูกหนี้การค้า-ในประเทศ	0.00	23.85				
รวมเงินทั้งสิ้น			23.85	23.85	0.00			(Debit-Credit)

รูปที่ 1.6.3. การบันทึกข้อมูลรายการรายวัน

## 2. การเชื่อมต่อ API Shopee

คือ การเชื่อมต่อ Platform Shopee เพื่อนำข้อมูลการขายจากร้านค้าบน Shopee เข้าสู่ระบบ Prosoft ibiz ซึ่งผู้ใช้สามารถนำข้อมูลการขายดังกล่าวมาเปิดใบกำกับภาษี การยื่นภาษี และบันทึกบัญชีเพื่อออกงบการเงิน ได้อย่างสะดวกและรวดเร็ว

### 2.1. ลักษณะการบันทึกเอกสาร API Shopee

ผู้ใช้สามารถบันทึกเอกสาร API Shopee ได้ทั้งหมด 1 รูปแบบ ได้แก่

- การบันทึกเอกสาร API Shopee ที่เมนู Shopee โดยตรง

### 2.2. รายละเอียดสัญลักษณ์ที่พบในเอกสาร API Shopee

ในส่วนนี้จะพบสัญลักษณ์ต่างๆ ซึ่งมีรายละเอียดดังนี้

- **สัญลักษณ์** ★ : กำหนดตั้งค่าเมนูโปรด เพื่อให้สะดวกและรวดเร็วในการเข้าถึงเมนูที่ใช้งาน
- **สัญลักษณ์** 🔍 : ใช้สำหรับค้นหาข้อมูล เช่น ค้นหาข้อมูลชื่อร้านค้า, รหัสร้านค้า, รหัสลูกค้า หรือรหัสสินค้า เป็นต้น
- **สัญลักษณ์** ⋮ : กำหนดเงื่อนไขตัวกรองที่ใช้สำหรับค้นหาข้อมูล เช่น เงื่อนไขค้นหาข้อมูลตามชื่อร้านค้า, ตามรหัสร้านค้า, ตามรหัสลูกค้า หรือตามรหัสสินค้า เป็นต้น
- **สัญลักษณ์** ✎ : การแก้ไขข้อมูลเอกสาร API Shopee เดิม ซึ่งผู้ใช้จะต้อง  ในช่องรายการเอกสารที่ต้องการแก้ไข
- **สัญลักษณ์** 🗑️ : การลบข้อมูลเอกสาร API Shopee เดิม ซึ่งผู้ใช้จะต้อง  ในช่องรายการเอกสารที่ต้องการลบ
- **สัญลักษณ์** ⓘ : การแจ้งเตือนเพื่ออธิบายเงื่อนไขที่มีความสำคัญของข้อมูล
- **สัญลักษณ์** 📅 : ใช้สำหรับเลือกวันที่เอกสาร
- **Action** : การเลือกคำสั่งเสริม ซึ่งประกอบไปด้วย การเปิดใช้งานเอกสาร API Shopee (Active) และการปิดใช้งานเอกสาร API Shopee ซึ่งผู้ใช้จะต้อง  ในช่องรายการเอกสารที่ต้องการใช้คำสั่งเสริม

### 2.3. ขั้นตอนการกำหนดรหัสสินค้าบนระบบ Prosoft ibiz ให้ตรงกับรหัสสินค้าบนร้านค้า Shopee

ก่อนที่ผู้ใช้จะใช้งานระบบ API Shopee ผู้ใช้จะต้องมีการกำหนดรหัสสินค้าบนระบบ Prosoft ibiz ให้ตรงกับรหัสสินค้าบนร้านค้า Shopee ก่อน เพราะหากไม่ได้มีการกำหนดหรือกำหนดรหัสสินค้าไม่ตรงกันจะเป็นผลทำให้ API ข้อมูลไม่สำเร็จ โดยวิธีการกำหนดรหัสสินค้าบนร้านค้า Shopee มีทั้งหมด 2 เงื่อนไข มีรายละเอียดดังนี้

กรณีที่ 1 สินค้าบนร้านค้า Shopee ใช้เงื่อนไข **+ เปิดใช้งานตัวเลือกสินค้า** [หมายเลข 1] ที่ใช้สำหรับกำหนดสินค้าแยกย่อย ดังรูปที่ 2.3.1.

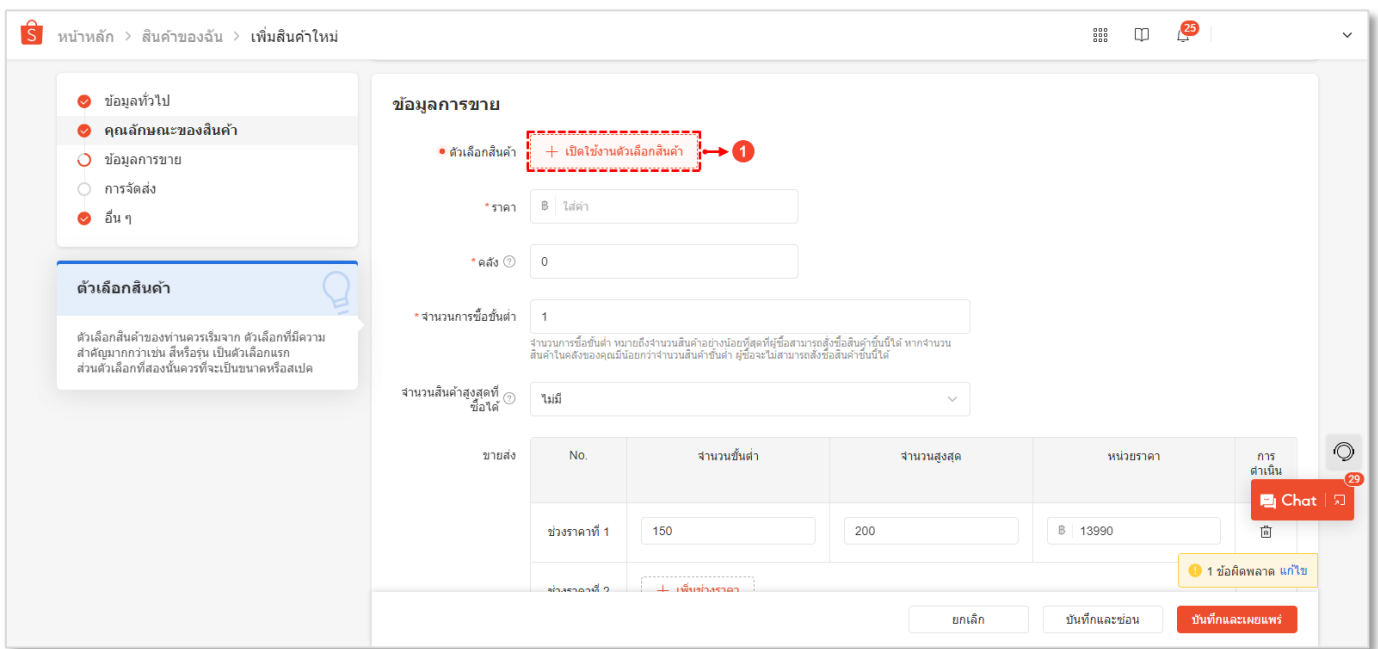

รูปที่ 2.3.1. การกำหนดรหัสสินค้าแบบเปิดใช้งานตัวเลือกสินค้า

จากนั้นให้ผู้ใช้ระบุรหัสสินค้าตามที่ต้องการ ลงในช่อง **เลข SKU** [หมายเลข 2] ดังรูปที่ 2.3.2.

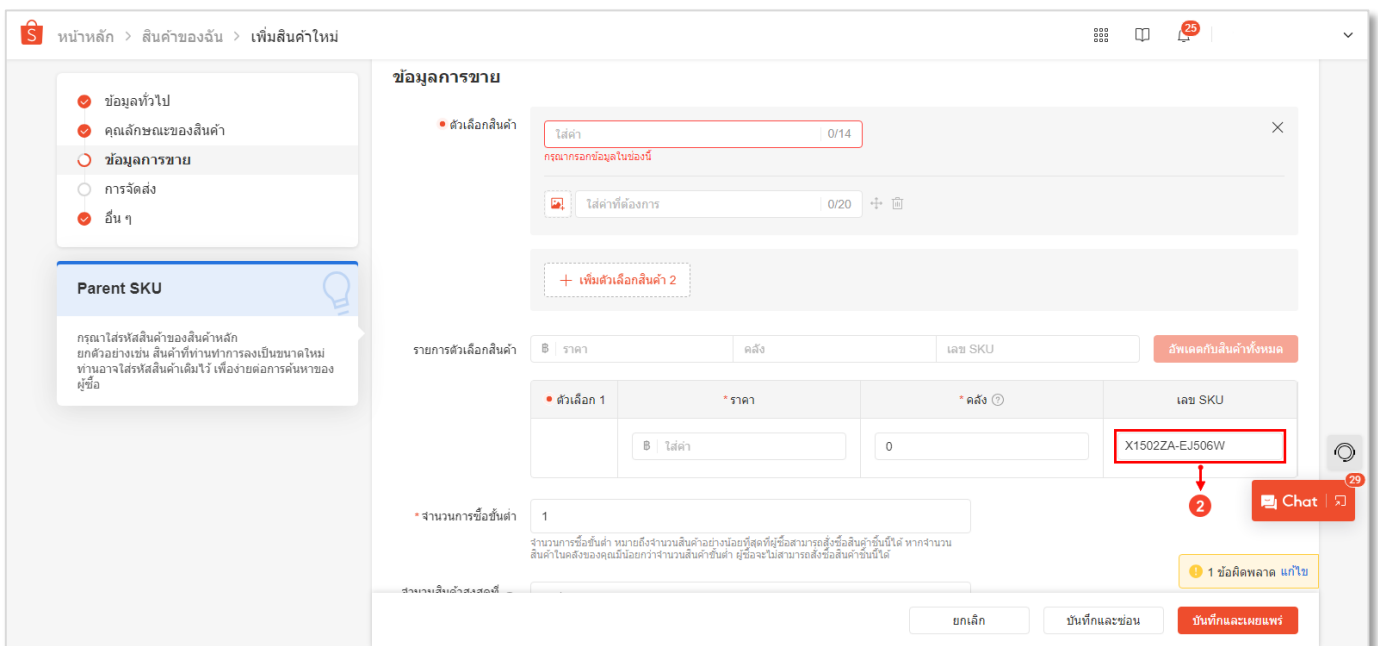

รูปที่ 2.3.2. กำหนดรหัสสินค้ากรณีที่มีสินค้าแยกย่อย

กรณีที่ 2 สินค้าบนร้านค้า Shopee เป็นสินค้าทั่วไป ไม่มีสินค้าแยกย่อย ให้ผู้ใช้เลื่อนลงมาข้างล่างสุด จะพบหัวข้อ **อื่นๆ** ให้ผู้ใช้ระบุรหัสสินค้าตามที่ต้องการ ลงในช่อง **Parent SKU** [หมายเลข 3] ดังรูปที่ 2.3.3.

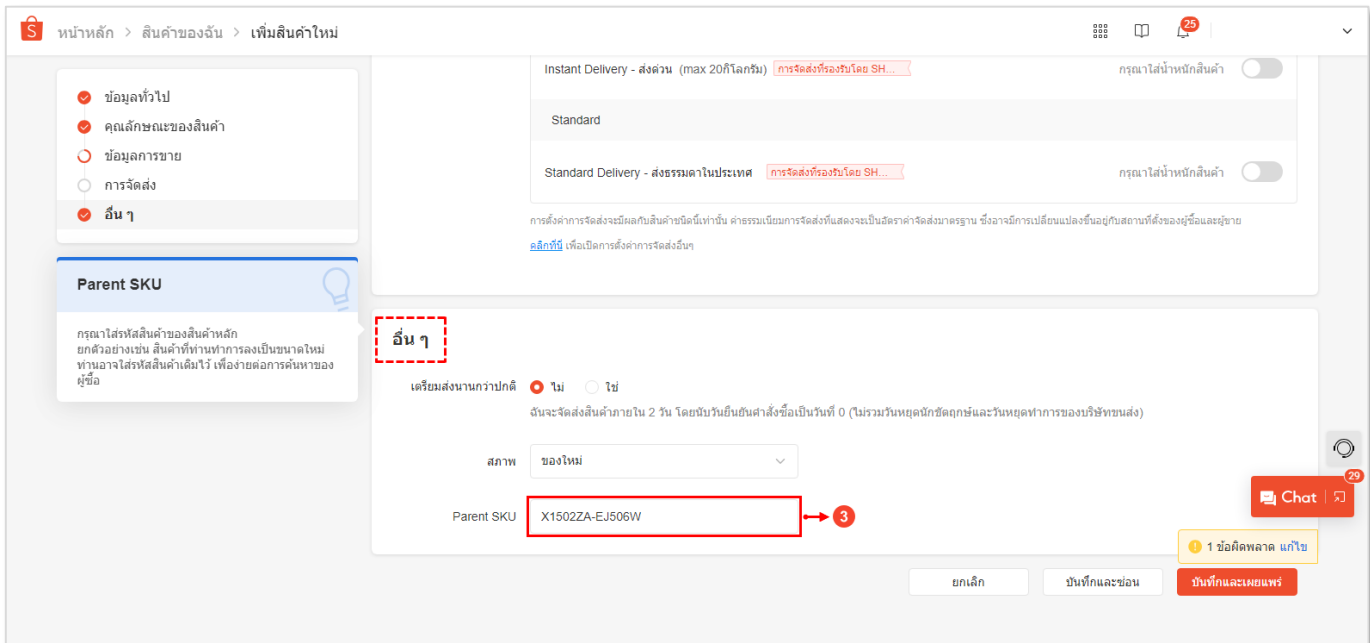

รูปที่ 2.3.3. กำหนดรหัสสินค้ากรณีที่ไม่มีสินค้าแยกย่อย

จากนั้นให้ผู้ใช้กดแก้ไขสินค้าที่ต้องการระบุในตั้งค่าเมนูสินค้า และให้กดปุ่ม Tab **Define Field** [หมายเลข 4] นำรหัสสินค้าที่บันทึกในช่องเลข SKU หรือ Parent SKU ระบุลงไปช่อง **GoodID Shopee** [หมายเลข 5] ดังรูปที่ 2.3.3.

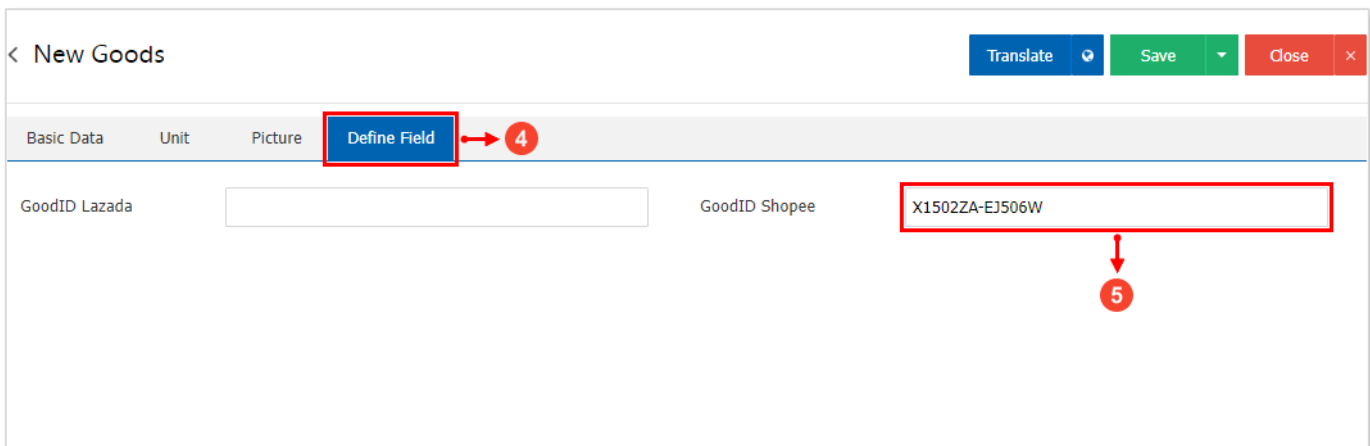

รูปที่ 2.3.3. การบันทึกรหัสสินค้านำร้านค้า Shopee

## 2.4. ขั้นตอนการเชื่อมต่อ API Shopee

ผู้ใช้สามารถสร้างเอกสาร API Shopee ใหม่ได้ โดยกดเลือกระบบ Sales [หมายเลข 1] และทำการเลือกเมนู Shopee [หมายเลข 2] ดังรูปที่ 2.4.1.

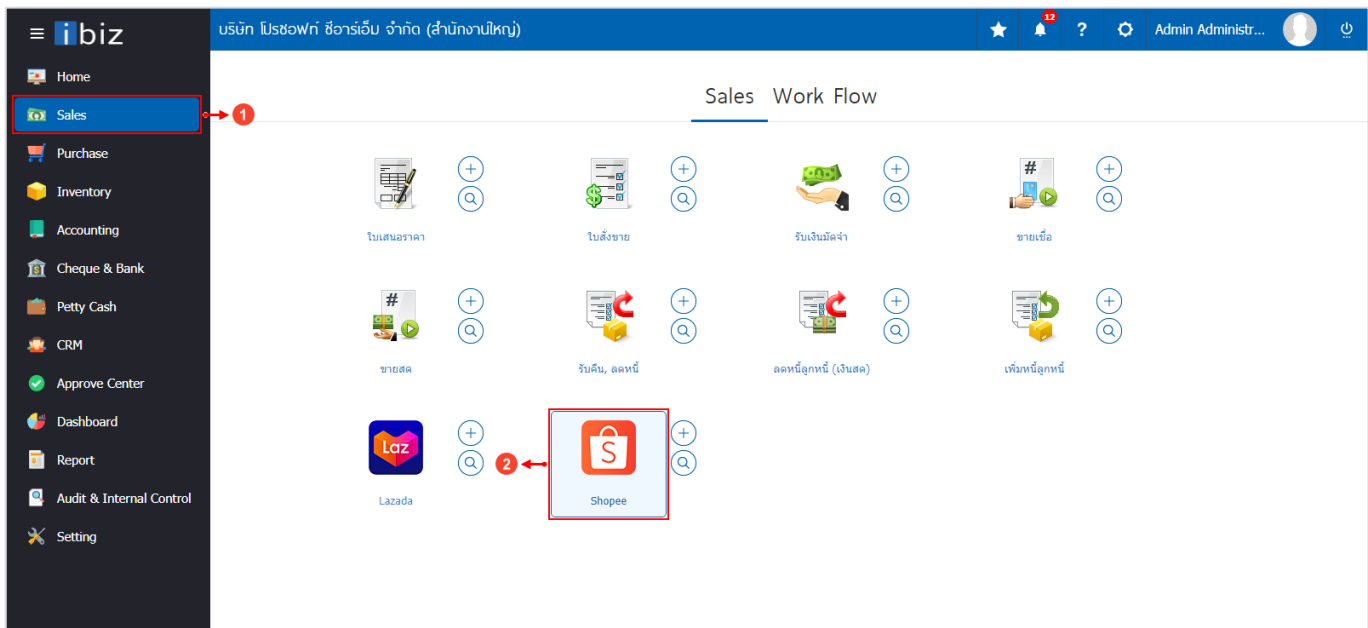

รูปที่ 2.4.1. การเข้าถึงเมนู Shopee

ระบบจะแสดงหน้าจอสำหรับรายการเอกสาร API Shopee ที่มีบันทึกข้อมูล ผู้ใช้สามารถสร้างข้อมูลเอกสาร API Shopee ใหม่ได้ โดยกดปุ่ม New [หมายเลข 3] ทางด้านมุมขวาบน ดังรูปที่ 2.4.2.

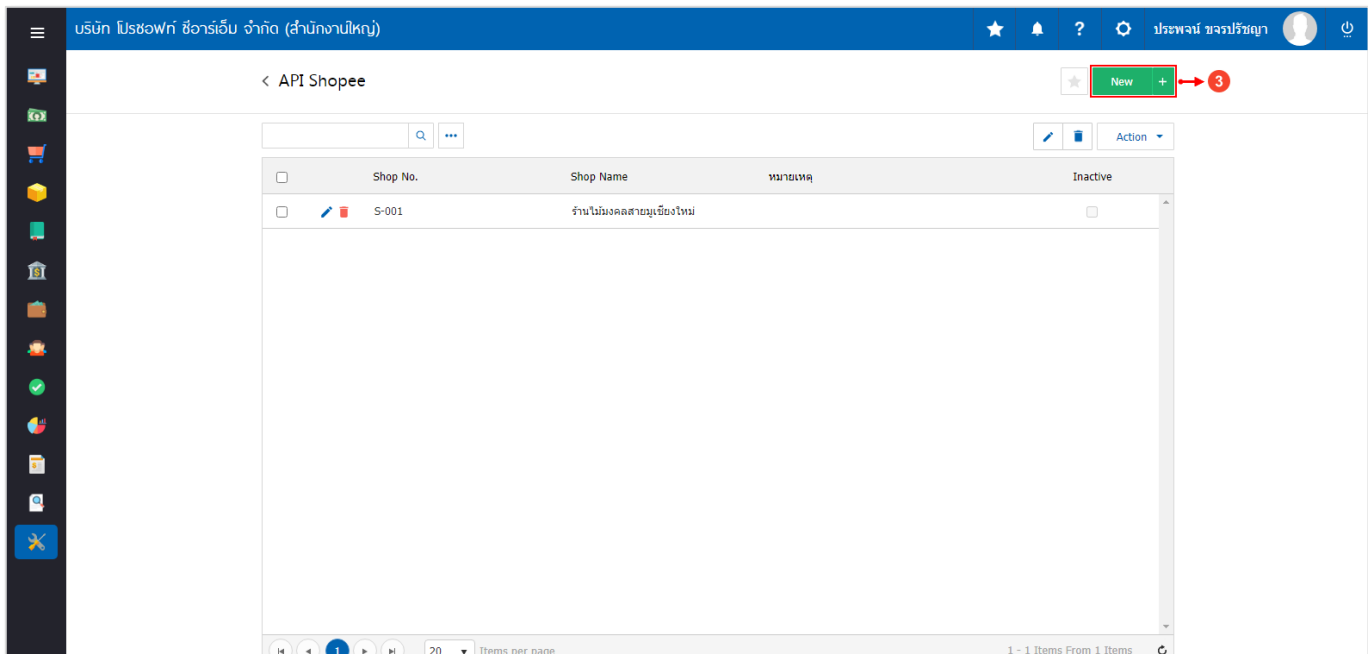

รูปที่ 2.4.2. การสร้างเอกสาร API Shopee ใหม่

ระบบจะแสดงหน้าจอสำหรับการบันทึกรายละเอียดข้อมูล API Shopee ดังรูปที่ 2.4.3. ซึ่งประกอบไปด้วย

- **การบันทึกรายละเอียดร้านค้า Shopee** [หมายเลข 4] : การกำหนดรายละเอียดข้อมูลร้านที่มีการลงทะเบียนกับ Shopee ซึ่งมีรายละเอียดเพิ่มเติมดังนี้
  - **Shop No.** : การกำหนดรหัสร้านค้า Shopee ใช้สำหรับการจำแนกและเรียกลำดับรายการเอกสาร เพื่อให้ง่ายต่อการค้นหาข้อมูลเอกสาร
  - **Shop Name** : การกำหนดชื่อร้านค้า Shopee ใช้สำหรับการจำแนกกำหนดชื่อเรียกร้านค้า เพื่อให้ง่ายต่อการค้นหาข้อมูลเอกสาร
  - **Remark** : การกำหนดรายการเพิ่มเติมเกี่ยวกับร้านค้า Shopee ที่ผู้ใช้ได้มีการสร้าง
- **กำหนดข้อมูลระบบ** [หมายเลข 5] : การกำหนดลูกค้า คลังสินค้า หรือประเภทภาษี ที่จะนำข้อมูลเข้าสู่ระบบ Prosoft ibiz ซึ่งมีรายละเอียดเพิ่มเติมดังนี้
  - **รหัสลูกค้า** : การกำหนดรหัสลูกค้า ซึ่งผู้ใช้สามารถเลือกรหัสลูกค้าที่เป็นประเภท **ลูกค้าขาจร (One – Time Customer)** เท่านั้น
    - \* **หมายเหตุ** : ผู้ใช้สามารถศึกษาวิธีการตั้งค่าประเภทลูกค้าขาจร (One – Time Customer) [ที่นี่](#) **คลิก!**
  - **คลัง** : การกำหนดคลังสินค้า ที่ต้องการให้มีผลต่อ Stock สินค้า
  - **ที่เก็บ** : การกำหนดที่เก็บสินค้า ที่ต้องการให้มีผลต่อ Stock สินค้า
  - **ภาษี** : การกำหนดประเภทภาษี ตามที่ผู้ใช้มีการตั้งค่า เช่น ประเภทแยกนอก, รวมใน หรือยกเว้น เป็นต้น
  - **Cost Center** : การกำหนดรหัส Cost Center ที่ต้องการจำแนกเอกสารตาม Cost Center
  - **Internal Order** : การกำหนดรหัส Internal Order ที่ต้องการจำแนกเอกสารตาม Internal Order
- **Authorize Code** : การระบุรหัสอนุญาตเชื่อมต่อ API Shopee ซึ่งผู้ใช้สามารถนำข้อมูล Authorize Code ได้มาจากเว็บไซต์ของ Shopee โดยกดปุ่ม **สัญลักษณ์**  [หมายเลข 6] ทางด้านมุมขวาของช่อง
  - \* **หมายเหตุ** : ระบบจะทำการ Reset ข้อมูล Authorize Code ในกรณีที่ใช้เอกสาร API Shopee เดิมซ้ำ ผู้ใช้จะต้องคัดลอกข้อมูล Authorize Code ใหม่ทุกครั้งที่มีการใช้งาน API Shopee
  - \* **หมายเหตุ** : ผู้ใช้ควรทำการกรอกข้อมูลที่มีสัญลักษณ์ “ \* ” ให้ครบถ้วน

รูปที่ 2.4.3. การกรอกข้อมูลเชื่อมต่อ API Shopee

ระบบจะทำการ Link ไปยังหน้า Website สำหรับข้อมูล Authorize Code ดังรูปที่ 2.4.4. ซึ่งประกอบไปด้วย

- ข้อมูลส่วนบุคคลที่ลงทะเบียนกับร้านค้า Shopee [หมายเลข 7] ซึ่งมีรายละเอียดเพิ่มเติมดังนี้
  - ประเทศ : การกำหนดประเทศที่ใช้งานเป็น Thailand (TH)
  - บัญชีผู้ใช้ : การกำหนดข้อมูลที่ใช้สำหรับเข้าสู่ระบบร้านค้า Shopee เช่น Email, หมายเลขโทรศัพท์, บัญชีผู้ใช้
  - รหัสผ่าน : การกำหนดรหัสผ่านที่ใช้สำหรับเข้าสู่ระบบร้านค้า Shopee

หลังจากที่ผู้ใช้ได้กรอกข้อมูลที่ใช้สำหรับเข้าสู่ระบบร้านค้า Shopee เรียบร้อยแล้ว และให้ผู้ใช้กดปุ่ม **เข้าสู่ระบบ** [หมายเลข 8] เพื่อยืนยันการเข้าสู่ระบบ

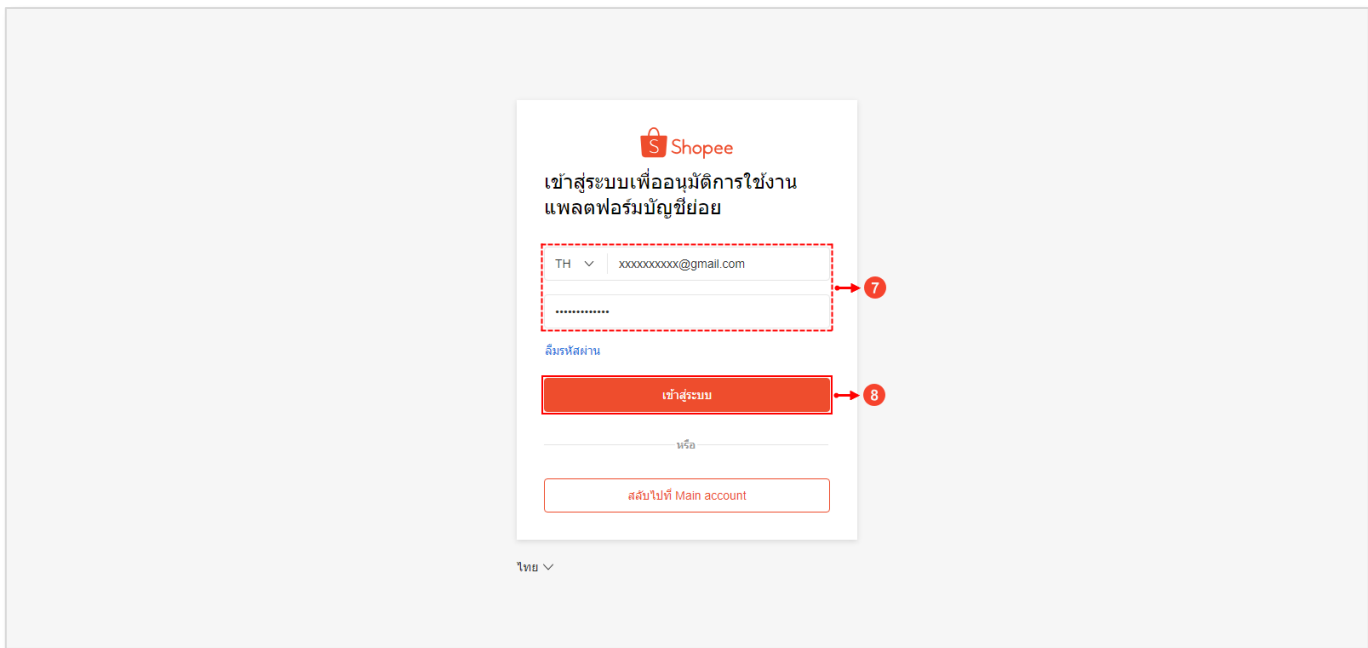

รูปที่ 2.4.4. กรองข้อมูลเพื่อยืนยันการเข้าสู่ระบบ

ระบบจะแสดงหน้า Website Authorization ให้ผู้ใช้กดปุ่ม **Confirm Authorization** [หมายเลข 9] ดังรูปที่ 2.4.5.

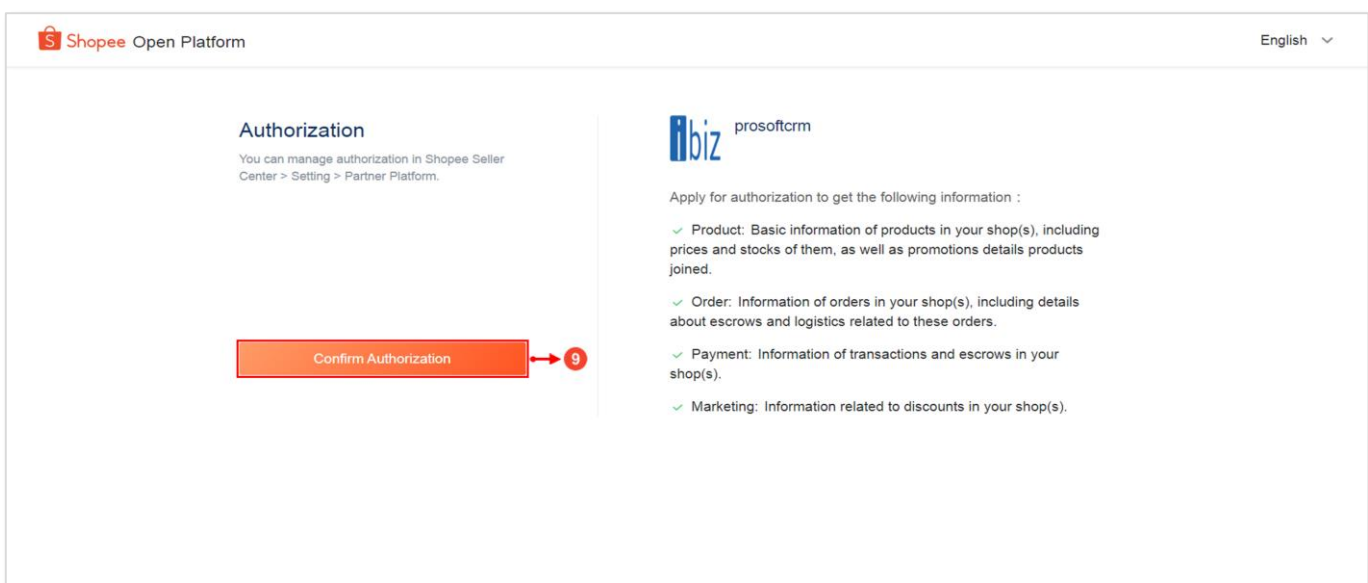

รูปที่ 2.4.5. หน้า Website Authorization

ระบบจะแสดงข้อมูล Authorize Code และ ShopeeID Code ขึ้นมาโดยอัตโนมัติ และให้ผู้ใช้กดปุ่ม **สัญลักษณ์**  เพื่อคัดลอกข้อมูล และนำไประบุในช่อง Authorize Code และ Shop ID หลังจากนั้นให้ผู้ใช้กดปุ่ม **Connect Shopee** [หมายเลข 10] เพื่อทำการเชื่อมต่อ ดังรูปที่ 2.4.6.

รูปที่ 2.4.6. การคัดลอกข้อมูล Authorize Code และ Shopee ID

ระบบจะแสดง Pop-Up แจ้งเตือนว่ามีการเชื่อมต่อ Shopee สำเร็จ ดังรูปที่ 2.4.7.

\*หมายเหตุ : Authorize Code จะมีระยะเวลาในการทำงาน หากหมดระยะเวลาดังกล่าว ผู้ใช้จะต้องขอรหัสใหม่

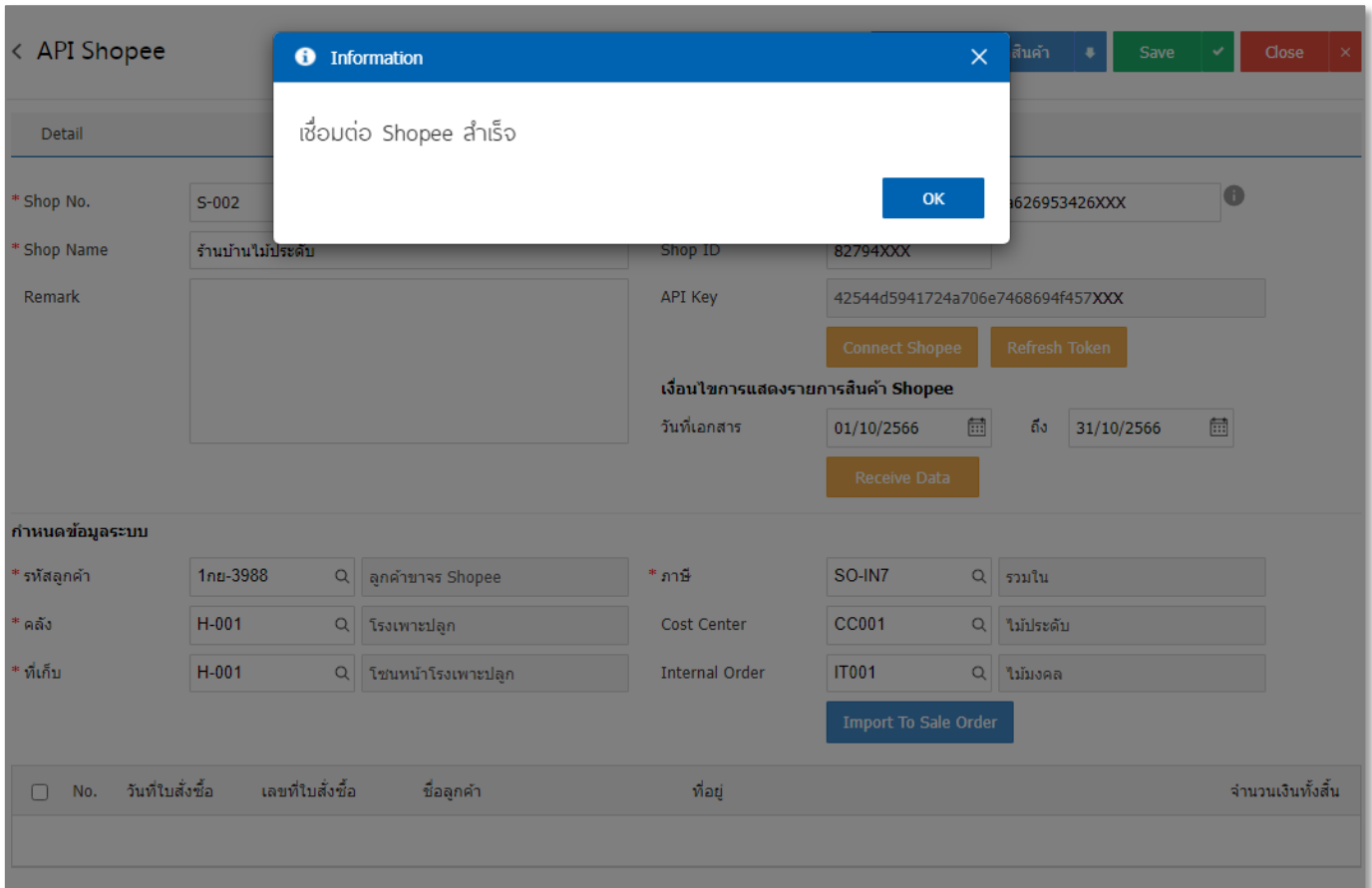

รูปที่ 2.4.7. Pop - Up แจ้งเตือนเชื่อมต่อสำเร็จ

## 2.5. ขั้นตอนการดึงข้อมูลการขายบนร้านค้า Shopee เข้าสู่ระบบ Prosoft ibiz

หลังจากที่ผู้ใช้ได้มีการเชื่อมต่อ API Shopee เรียบร้อยแล้ว ให้ผู้ใช้กำหนดช่วง **วันที่เอกสาร** [หมายเลข 1] ที่บันทึกข้อมูลการขาย และให้ผู้ใช้ทำการกดปุ่ม **Receive Date** [หมายเลข 2] เพื่อดึงข้อมูลการขายบนร้านค้า Shopee ตามช่วงวันที่เอกสารที่เลือกมายังโปรแกรม Prosoft ibiz ดังรูปที่ 2.5.1.

รูปที่ 2.5.1. การดึงข้อมูลการขายบนร้านค้า Shopee

ระบบจะแสดงรายการเอกสารการขายบนร้านค้า Shopee ในตารางด้านล่าง ซึ่งประกอบไปด้วยวันที่ใบสั่งซื้อ, เลขที่ใบสั่งซื้อ, ชื่อลูกค้า, ที่อยู่ และจำนวนเงินทั้งสิ้น เท่านั้น โดยจะไม่มีรายละเอียดข้อมูลสินค้า

และหากผู้ใช้ต้องการตรวจสอบรายการสินค้า สามารถ**ดาวน์โหลดข้อมูลสินค้า** [หมายเลข 3] ทางด้านบนขวาบน ดังรูปที่ 2.5.2.

รูปที่ 2.5.2. ขั้นตอนการดาวน์โหลดข้อมูลสินค้า

ซึ่งจะเป็นเอกสาร Excel ที่แสดงรายละเอียดข้อมูลสินค้า ดังรูปที่ 2.5.3.

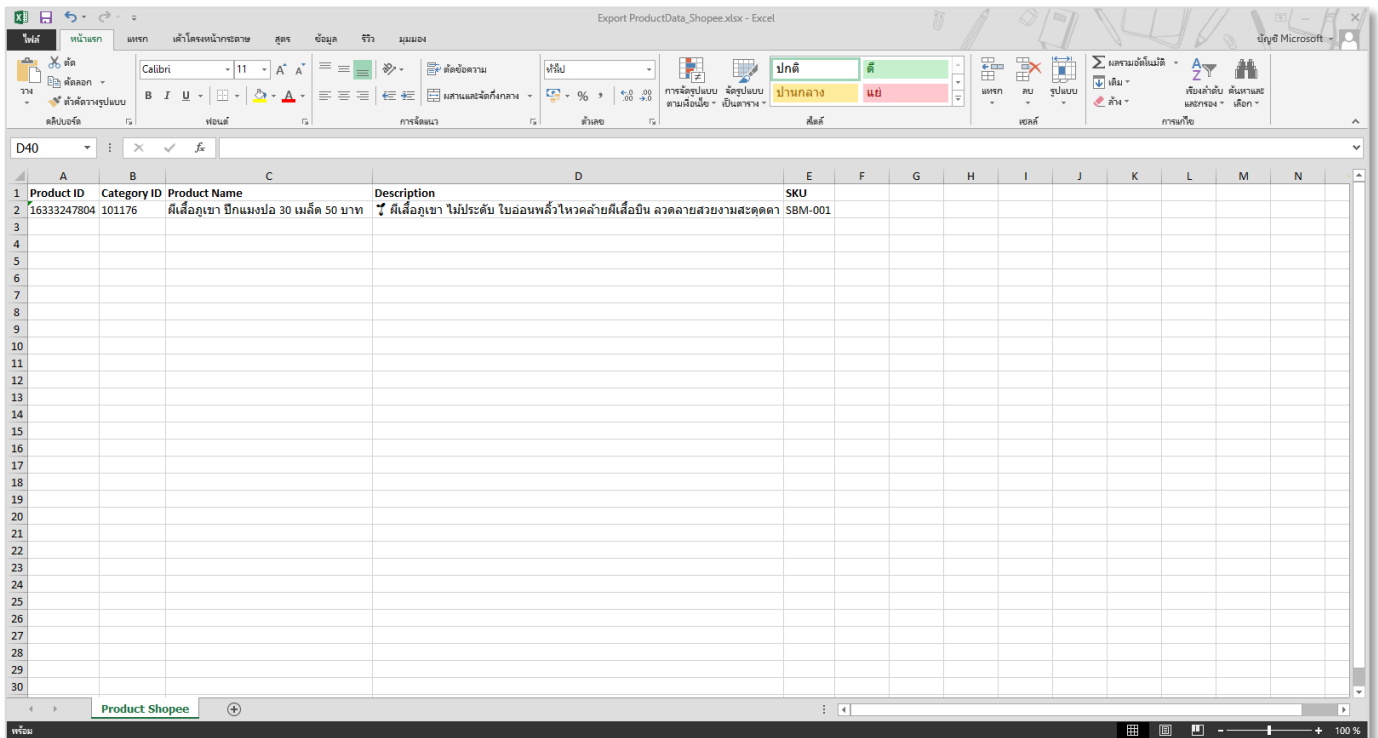

รูปที่ 2.5.3. ข้อมูลสินค้าในเอกสาร Excel

จากนั้นให้ผู้ใช้ทำการเลือกเอกสารที่ต้องการโอนย้าย (Import) ไปยังเมนูใบสั่งขาย โดยให้กดปุ่ม **สัญลักษณ์**  [หมายเลข 4] ด้านหน้ารายการเอกสารที่ต้องการ และเมื่อเลือกรายการเอกสารเรียบร้อยแล้ว ให้ผู้ใช้กดปุ่ม **Import To Sale Order** [หมายเลข 5] เพื่อดึงข้อมูลรายการขายไปยังเมนูใบสั่งขาย ดังรูปที่ 2.5.4.

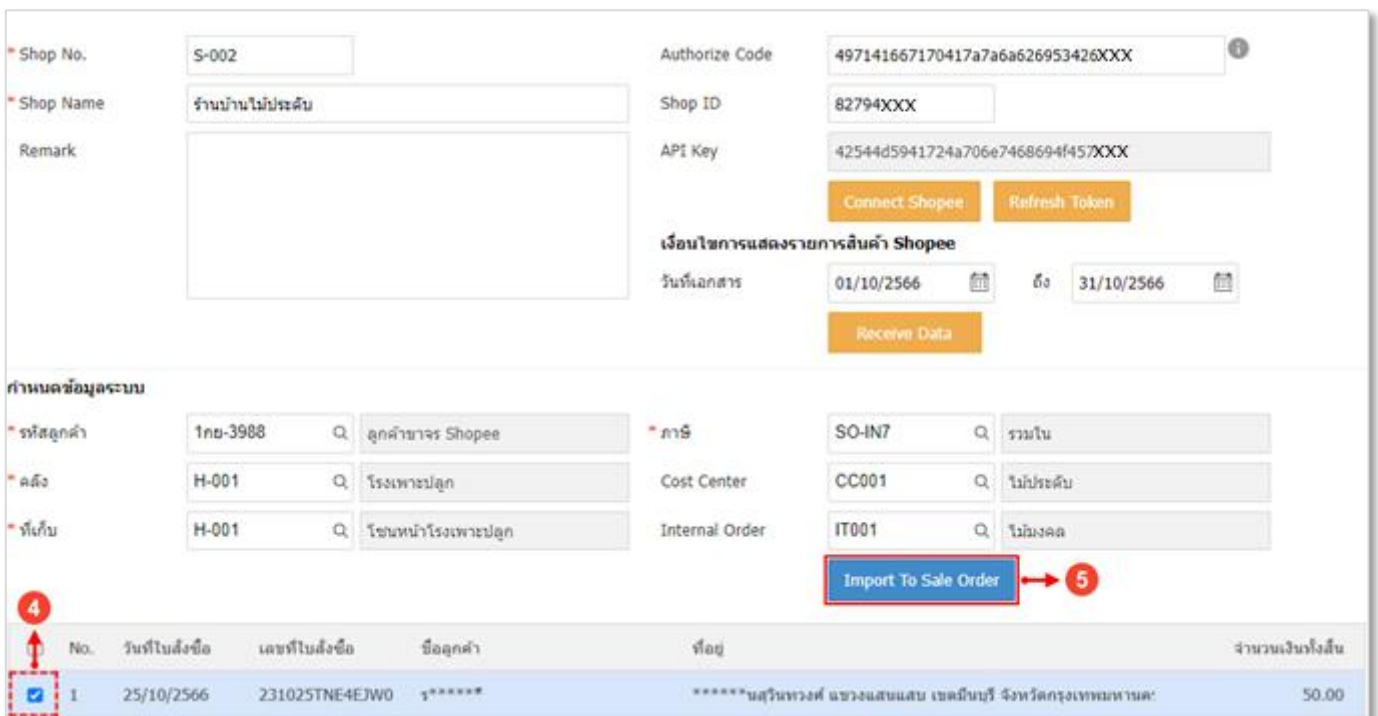

รูปที่ 2.5.4. การดึงรายการขายไปยังเมนูใบสั่งขาย

ระบบจะแสดง Pop-Up ยืนยันการ Import ข้อมูลสำเร็จ หรือไม่สำเร็จ และกรณีที่สำเร็จระบบจะแสดงรายการเอกสาร เพื่อให้ผู้ใช้สามารถตรวจสอบและแก้ไขข้อมูล ดังรูปที่ 2.5.5.

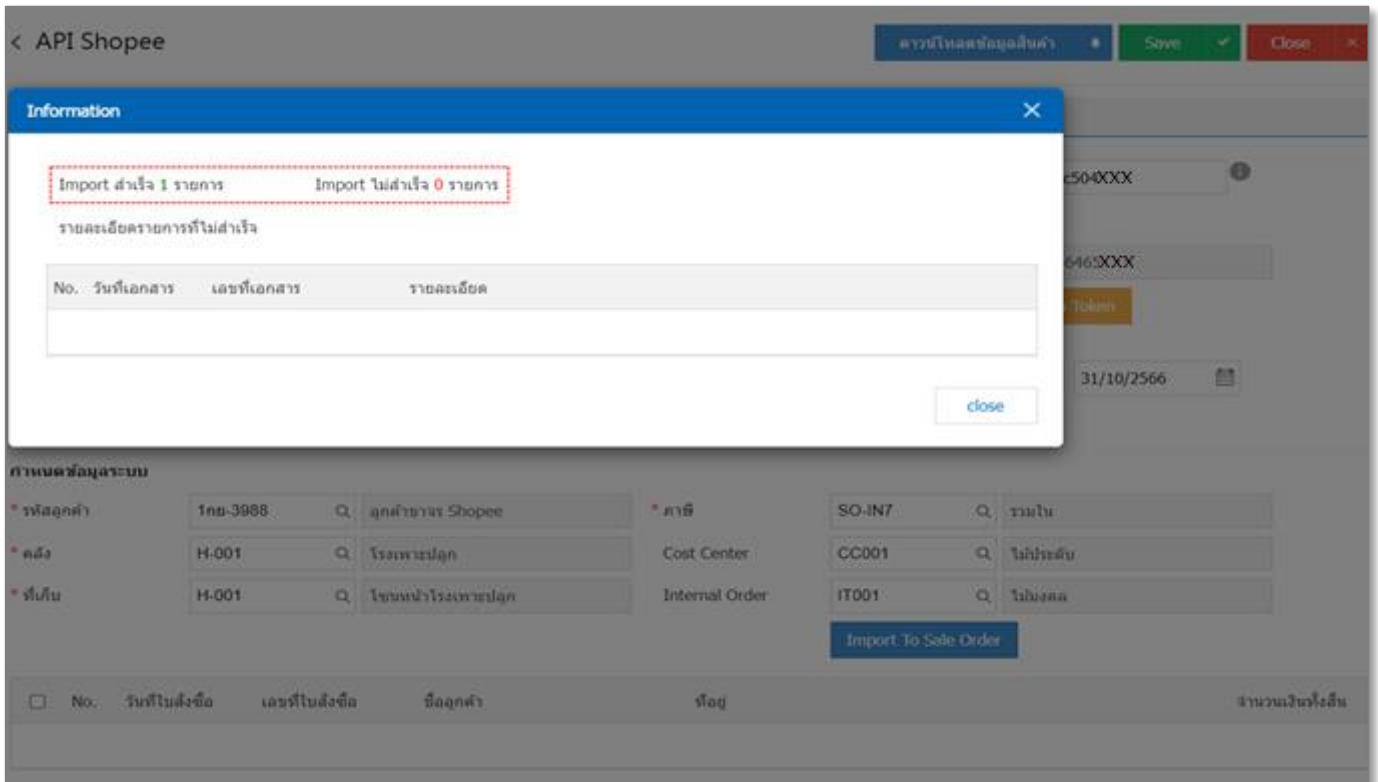

รูปที่ 2.5.5. การแสดง Pop-Up แจ้งเตือน Import สำเร็จ

ข้อมูลเอกสารการขายที่ Import สำเร็จ จะถูกสร้างขึ้นในเมนูใบสั่งขายโดยอัตโนมัติ ให้ผู้ใช้ไปที่ระบบ Sales [หมายเลข 5] และ กดปุ่มใบสั่งขาย [หมายเลข 6] ดังรูปที่ 2.5.6.

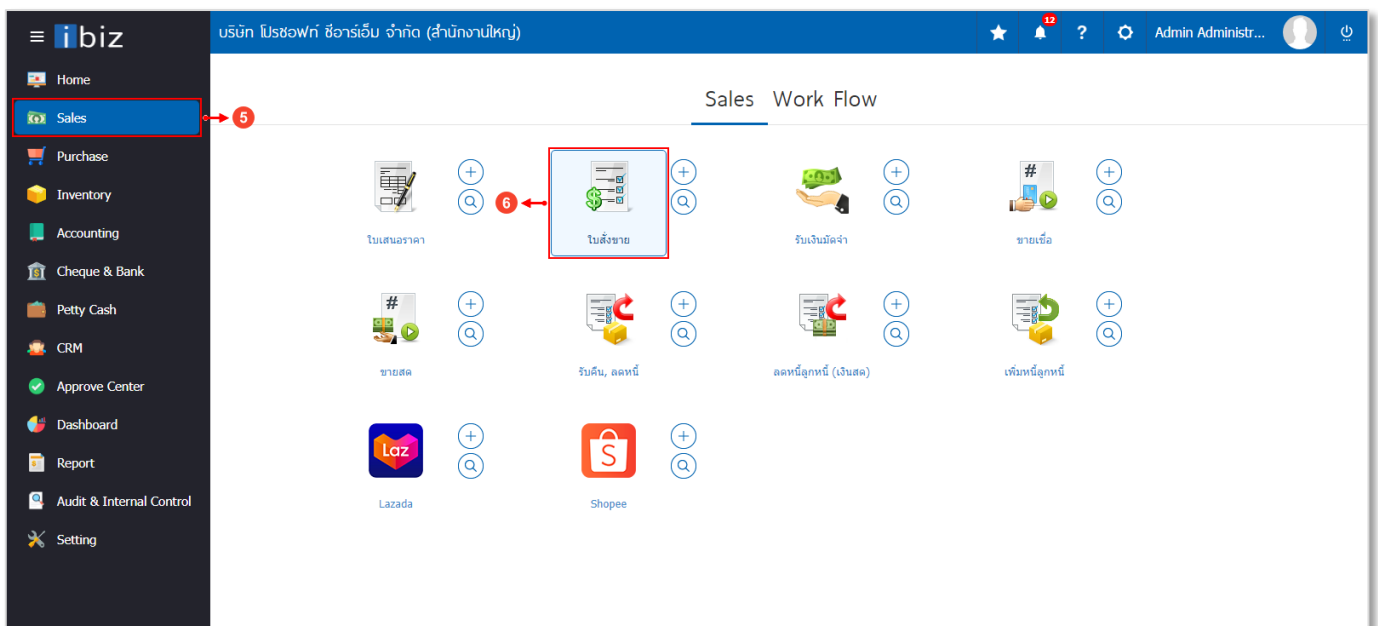

รูปที่ 2.5.6. การเข้าถึงเมนูใบสั่งขาย

ผู้ใช้งานพบเอกสารการขายที่ Import สำเร็จ ซึ่งผู้ใช้งานสามารถเข้าไปตรวจสอบหรือแก้ไขรายละเอียดเพิ่มเติม ดังรูปที่ 2.5.7.

	วันที่เอกสาร	เลขที่เอกสาร	รหัสลูกค้า	ชื่อลูกค้า	จำนวนเงินทั้งสิ้น	อ้างอิงใบเสนอราคา	เลขที่ใบสั่งซื้อ	สถานะ	ผู้รับผิดชอบ
<input checked="" type="checkbox"/>	25/10/2566	OD0910002	1กย-3988	คุณสุภาวดี สิบรี	50.00		231025TNE4E...	Open	ญาณีศ
<input type="checkbox"/>	10/10/2566	OD0910001	14-7474	ศลิษา เรือนใจหลัก	150.00		76051504555...	Open	ญาณีศ
<input type="checkbox"/>	20/08/2566	OD0908002	14-7474	เอกรัตน์ วุฒิเวทย์	50.00		74393998327...	Open	อ้อยทิพ
<input type="checkbox"/>	17/08/2566	OD6608002	14-7474	คุณก้องภพ (14-7474)	100.00			Open	อ้อยทิพ
<input type="checkbox"/>	07/08/2566	OD6608001	1กย-395	คุณ วิมลญ ช่อสัดย	214.00			Open	อ้อยทิพ
<input type="checkbox"/>	06/08/2566	OD0908001	14-7474	ขยุดพงษ์ จิตพิพัฒน์กุล	150.00		73802290633...	Open	อ้อยทิพ
<input type="checkbox"/>	28/07/2566	OD0907009	14-7474	อรธยา จ้อยชู	100.00		73029622896...	Open	อ้อยทิพ
<input type="checkbox"/>	20/07/2566	OD0907010	1กย-3988	S**w	100.00		230720F5FAM...	Open	อ้อยทิพ
<input type="checkbox"/>	18/07/2566	OD0907004	14-7474	พระมหาศันานต์ จารุวิลโน	100.00		73087014261...	Open	อ้อยทิพ

รูปที่ 2.5.7. เอกสารการขายที่ Import สำเร็จ

ระบบจะแสดงรายละเอียดข้อมูลลูกค้า, รายการสินค้า และจำนวนราคา เป็นต้น ผู้ใช้งานสามารถตรวจสอบหรือแก้ไขรายละเอียดเพิ่มเติม ดังรูปที่ 2.5.8.

**OD0910002** Info | History | Status : Open

Preview Save Close

Basic Data Detail Note & Attachment Define Field

\* รหัสลูกค้า: 1กย-3988 \* เลขที่เอกสาร: OD0910002 \* วันที่เอกสาร: 25/10/2566

ชื่อลูกค้า: คุณสุภาวดี สิบรี อ้างอิงใบเสนอราคา: [ ] เครดิต (วัน): [ ]

ผู้ติดต่อ: [ ] ส่งสินค้าภายใน (วัน): [ ] กำหนดส่งของ: [ ]

เลขที่ใบสั่งซื้อ: 231025TNE4EJW0 วันที่ใบสั่งซื้อ: 25/10/2566

รายการสินค้า

No.	รหัสสินค้า	ชื่อสินค้า	หน่วยนับ	คลัง	ที่เก็บ	จำนวน	ราคา/หน่วย	ส่วนลด	จำนวนเงิน
1	IC230818-00	ผีเสื้อภูเขา ปีกแมงปอ 30 เมล็ด	UNT-05	H-001	H-001	1.00	50.00		50.00
						รวมเงิน			50.00
						ส่วนลดการค้า		0	0.00
						เงินก่อนหักภาษี			46.73
						ฐานภาษี			46.73
						ภาษีมูลค่าเพิ่ม	SO-IN7	7.00	3.27
						จำนวนเงินทั้งสิ้น			50.00

รูปที่ 2.5.8. การแสดงข้อมูลลูกค้า และรายการสินค้าในเมนูใบสั่งซื้อ

จากนั้นให้ผู้ใช้ไปที่ Tab **Define Field** [หมายเลข 7] โดยจะแสดงรายละเอียดค่าธรรมเนียมต่างๆ ตามเงื่อนไขของ Shopee ดังรูปที่ 2.5.9. โดยมีรายละเอียดดังนี้

- **Shop Type** : การกำหนดประเภทที่มาของเอกสาร ซึ่งระบบจะมีให้เลือก 2 ประเภท ได้แก่ Lazada และ Shopee
- **Shop No.** : การแสดงรหัสร้านค้า Shopee โดยระบบได้ทำการแสดงรหัสร้านค้า Shopee อัตโนมัติ ตามที่มีการตั้งค่าเชื่อมต่อข้อมูล API Shopee
- **Commission** : การแสดงตัวเลข หักค่าธรรมเนียมการขายสินค้า
- **Payment Free** : การแสดงตัวเลข ค่าธรรมเนียมการชำระเงิน
- **VAT** : การแสดงตัวเลขผลรวมของภาษีมูลค่าเพิ่ม (รูปแบบภาษีรวมใน) ที่ได้มีการคำนวณมาจากค่าธรรมเนียมการขายที่เกิดขึ้นของสินค้า
- **Tracking Number** : การแสดงหมายเลขพัสดุจัดส่งสินค้า
- **Other Free** : การแสดงตัวเลขผลรวมค่าธรรมเนียมอื่นๆ เช่น ค่าธรรมเนียมการจัดโปรโมชั่น, ค่าธรรมเนียมเข้าร่วมแคมเปญ เป็นต้น

**รายละเอียดการชำระเงิน**

No.	สินค้าทั้งหมด	ราคาต่อชิ้น	จำนวน	ราคาขายสุทธิ
1	 ผีเสื้อภูเขา ปีกแมงปอ 30 เมล็ด 50 บาท เลข SKU: SBM-001	50	1	50

**สรุปรายละเอียดการชำระเงิน**

รวมค่าสินค้า	B50
ราคาสินค้า	B50
ค่าจัดส่งทั้งหมด	B0
ค่าจัดส่งที่ชำระโดยผู้ซื้อ	B45
ค่าจัดส่งตามจริง คิดโดยผู้ให้บริการขนส่ง	-B45
ค่าธรรมเนียมและบริการ	-B5
ค่าคอมมิชชั่น	-B2
ค่าธรรมเนียมการชำระเงิน	-B3
<b>ยอดชำระเงิน</b>	<b>B45</b>

**Define Field** (หมายเลข 7)

Shop Type	Shopee	Shop No.	S-002
Commission	2.00	Payment Fee	3.00
VAT	0.00	Tracking Number	625963947453
OtherFree	0.00		

รูปที่ 2.5.9. การแสดงตัวเลขค่าธรรมเนียมต่างๆ

## 2.6. ขั้นตอนการบันทึกบัญชีแยกประเภทของค่าธรรมเนียมต่างๆ ตามเงื่อนไขของ Shopee

หลังจากที่ผู้ใช้ได้มีดึงข้อมูลร้านค้า Shopee มาเรียบร้อยแล้ว ในส่วนของค่าธรรมเนียมต่างๆ ตามเงื่อนไขของ Shopee จะยังไม่ถูกบันทึกบัญชีแยกประเภท ซึ่งผู้ใช้จะต้องมีการบันทึกเอกสารการรายวันเพิ่มเติม โดยให้ผู้ใช้ไปยังระบบ Accounting [หมายเลข 1] เลือก Tab **General Ledger** [หมายเลข 2] และกดเลือกเมนูรายการรายวัน [หมายเลข 3] ดังรูปที่ 2.6.1.

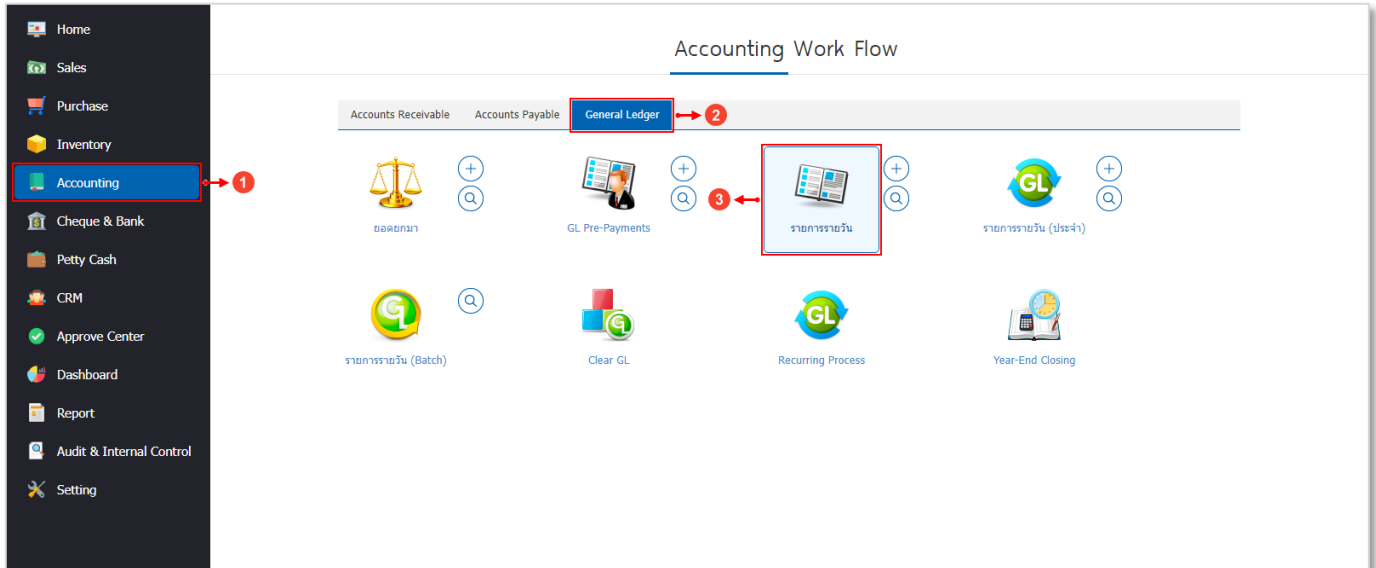

รูปที่ 2.6.1. การเข้าถึงเมนูรายการรายวัน

ระบบจะแสดงรายการเอกสารรายการรายวันที่บันทึกก่อนหน้าทั้งหมด จากนั้นให้ผู้ใช้กดปุ่ม **New** [หมายเลข 4] ทางด้านบนขวา ดังรูปที่ 2.6.2.

< Journal Entry									
4 <span style="border: 1px solid red; padding: 2px;">New +</span>									
วันที่เอกสาร	เลขที่เอกสาร	คำอธิบาย	จำนวนเงิน	VAT	Cheq	เลขที่อ้างอิง	สถานะ	Menu	
30/08/2566	CRV230830-001	บันทึกขายลดเช็คธนาคาร 039705...	37,067.60			CDC230830-001	Open	Cheque Disc...	
18/08/2566	IV230818-001	ขายสดให้คุณ คมสัน ไชยสมภาร	270.36			IV-6608-00001	Open	Cash Sale	
22/02/2566	IV230222-001	ขายเงินเชื่อให้A0528.บริษัท คาร์...	18,805.64			IV-6602-00231	Open	Credit Sale	
22/02/2566	IV230222-002	ขายเงินเชื่อให้D0043.หจก.ที ดับ...	3,230.00			D-6602-01086	Open	Credit Sale	
22/02/2566	IV230222-003	ขายเงินเชื่อให้A0193.ร้าน เพชรรุ่ง...	4,200.00			D-6602-01085	Open	Credit Sale	
21/02/2566	IV230221-001	ขายเงินเชื่อให้A0775.หจก.รุ่งโรจ...	4,494.00			IV-6602-00217	Open	Credit Sale	
21/02/2566	IV230221-002	ขายเงินเชื่อให้A0528.บริษัท คาร์...	10,541.27			IV-6602-00218	Open	Credit Sale	
21/02/2566	IV230221-003	ขายเงินเชื่อให้A0528.บริษัท คาร์...	41,093.62			IV-6602-00219	Open	Credit Sale	
21/02/2566	IV230221-004	ขายเงินเชื่อให้A0528.บริษัท คาร์...	2,695.76			IV-6602-00220	Open	Credit Sale	
21/02/2566	IV230221-005	ขายสดให้WB3126.งาน ฝ่ายขาย ...	14,206.00			IV-6602-00221	Open	Cash Sale	
21/02/2566	IV230221-006	ขายสดให้BB2111.หจก.มิ่งกาฬ อ...	2,268.40			IV-6602-00222	Open	Cash Sale	

รูปที่ 2.6.2. การสร้างเอกสารรายการรายวันใหม่

ระบบจะแสดงหน้าจอสำหรับการบันทึก **ข้อมูลรายการรายวัน** [หมายเลข 5] และกรอกข้อมูลให้ครบถ้วน จากนั้นให้ผู้ใช้กดปุ่ม **+ เลือกบัญชี** [หมายเลข 6] และทำการเลือกรหัสบัญชีในส่วนของการค่าธรรมเนียมต่างๆ ตามเงื่อนไขของ Shopee ดังรูปที่ 2.6.3. สามารถอ่านรายละเอียดวิธีการบันทึกข้อมูลรายการรายวันเพิ่มเติมได้ที่ [คลิก!](#)

< OD0910002  
Info | History | Activity | Status : Open

Basic Data Detail Note & Attachment Define Field

Shop Type: Shopee Shop No.: S-002  
Commission: 2.00 Payment Fee: 3.00  
VAT: 0.00 Tracking Number: 625963947453  
OtherFree: 0.00

< New Journal Entry Save Close

Basic Data Cheque Transfer VAT WHT Note & Attachment

รหัสสมุดบัญชี: PV Q สมุดรายวันจ่าย รหัสพนักงาน: EMP-Admin Q Admin Administrator  
เลขที่เอกสาร: JV231025-001 Q \* วันที่เอกสาร: 25/10/2566 รายละเอียด: บันทึกค่าธรรมเนียมต่างๆ ตามเงื่อนไขของ Shopee  
เลขที่อ้างอิง: OD0910002 วันที่อ้างอิง: 25/10/2566  
ข้อมูลอ้างอิง: 1กย-3988 Q ลูกค้า: คุณสุภาวดี ธิบริ

รายการบัญชี + เลือกบัญชี แทรกบัญชี

ลำดับ	รหัสบัญชี	ชื่อบัญชี	เดบิต	เครดิต	Cost Center	Internal Order	ค่าอธิบาย	หมายเหตุ
1	52000011	ค่า Commission	2.00	0.00				
2	52000012	ค่า Payment Fee	3.00	0.00				
3	11300001	ลูกหนี้การค้า-ในประเทศ	0.00	5.00				
รวมเงินทั้งสิ้น			5.00	5.00	0.00	(Debit-Credit)		

รูปที่ 2.6.3. การบันทึกข้อมูลรายการรายวัน

### 3. ขั้นตอนการเรียกรายงาน Shopee & Lazada

คือ การรายงานผลแสดงข้อมูลสรุปการดำเนินการขายบนร้านค้า Shopee และร้านค้า Lazada ทั้งหมดที่เกิดขึ้น ณ ช่วงเวลาใด ช่วงเวลาหนึ่ง

#### 3.1. รายละเอียดสัญลักษณ์ที่พบในรายงาน

ในส่วนนี้จะพบสัญลักษณ์ต่างๆ ซึ่งมีรายละเอียดดังนี้

- **สัญลักษณ์** ★ : กำหนดตั้งค่ารายงานโปรด เพื่อให้สะดวกและรวดเร็วในการเข้าถึงรายงานที่ใช้งาน
- **สัญลักษณ์** 🔍 : ใช้สำหรับค้นหาข้อมูล เช่น ค้นหาข้อมูลเลขที่เอกสาร, เลขที่ใบสั่งซื้อ และ Shop No.
- **สัญลักษณ์** 📅 : ใช้สำหรับเลือกวันที่เอกสาร และวันที่ใบสั่งซื้อ
- **สัญลักษณ์** 📄 : ใช้สำหรับการค้นหาข้อมูลในหน้าเอกสารรายงาน
- **สัญลักษณ์** 📄 : ใช้สำหรับสั่งพิมพ์ข้อมูลทุกหน้าเอกสารที่แสดงในรายงานทั้งหมด
- **สัญลักษณ์** 📄 : ใช้สำหรับสั่งพิมพ์ข้อมูลในหน้าเอกสารปัจจุบันที่เรียกรายงาน
- **สัญลักษณ์** ⏪ : การเลื่อนย้อนกลับไปหน้าแรกของเอกสารรายงาน
- **สัญลักษณ์** ⏩ : การเลื่อนย้อนกลับไปหน้าก่อนหน้าของเอกสารรายงาน
- **สัญลักษณ์** Page 1 of 622 : การแสดงหน้าเอกสารปัจจุบันที่กำลังเรียกดูข้อมูล และแสดงจำนวนหน้าเอกสารทั้งหมด ผู้ใช้สามารถเลือกดูหน้าเอกสารรายงานตามที่ต้องการได้
- **สัญลักษณ์** ▶ : การเลื่อนไปหน้าถัดไปของเอกสารรายงาน
- **สัญลักษณ์** ▶ : การเลื่อนไปหน้าสุดท้ายของเอกสารรายงาน
- **สัญลักษณ์** 📄 : การดาวน์โหลด (Download) เอกสารรายงาน
- **สัญลักษณ์** 📄 : การเปิดเอกสาร PDF ทันที ก่อนดาวน์โหลด (Download) เอกสารรายงาน
- **สัญลักษณ์** PDF : การเลือกนามสกุลไฟล์ที่ต้องการดาวน์โหลด (Download) เช่น PDF, XLS หรือ Text เป็นต้น

#### 3.2. ขั้นตอนการเข้าถึงรายงาน Shopee & Lazada

ผู้ใช้สามารถเข้าถึงรายงาน Shopee & Lazada โดยกดเลือกกระบวน **Report** [หมายเลข 1] เลือก **Sales Report** [หมายเลข 2] ดังรูปที่ 3.2.1.

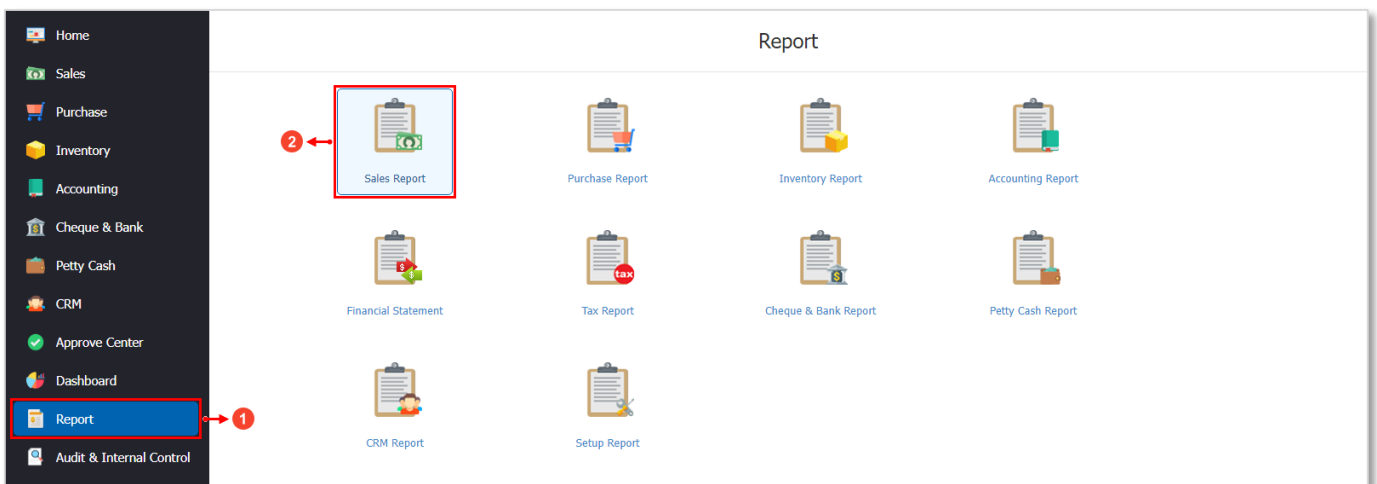

รูปที่ 3.2.1. การเข้าถึง Sales Report

จากนั้นให้กดปุ่มเลือก รายงานสรุปยอดขาย Shopee & Lazada [หมายเลข 3] ดังรูปที่ 3.2.2.

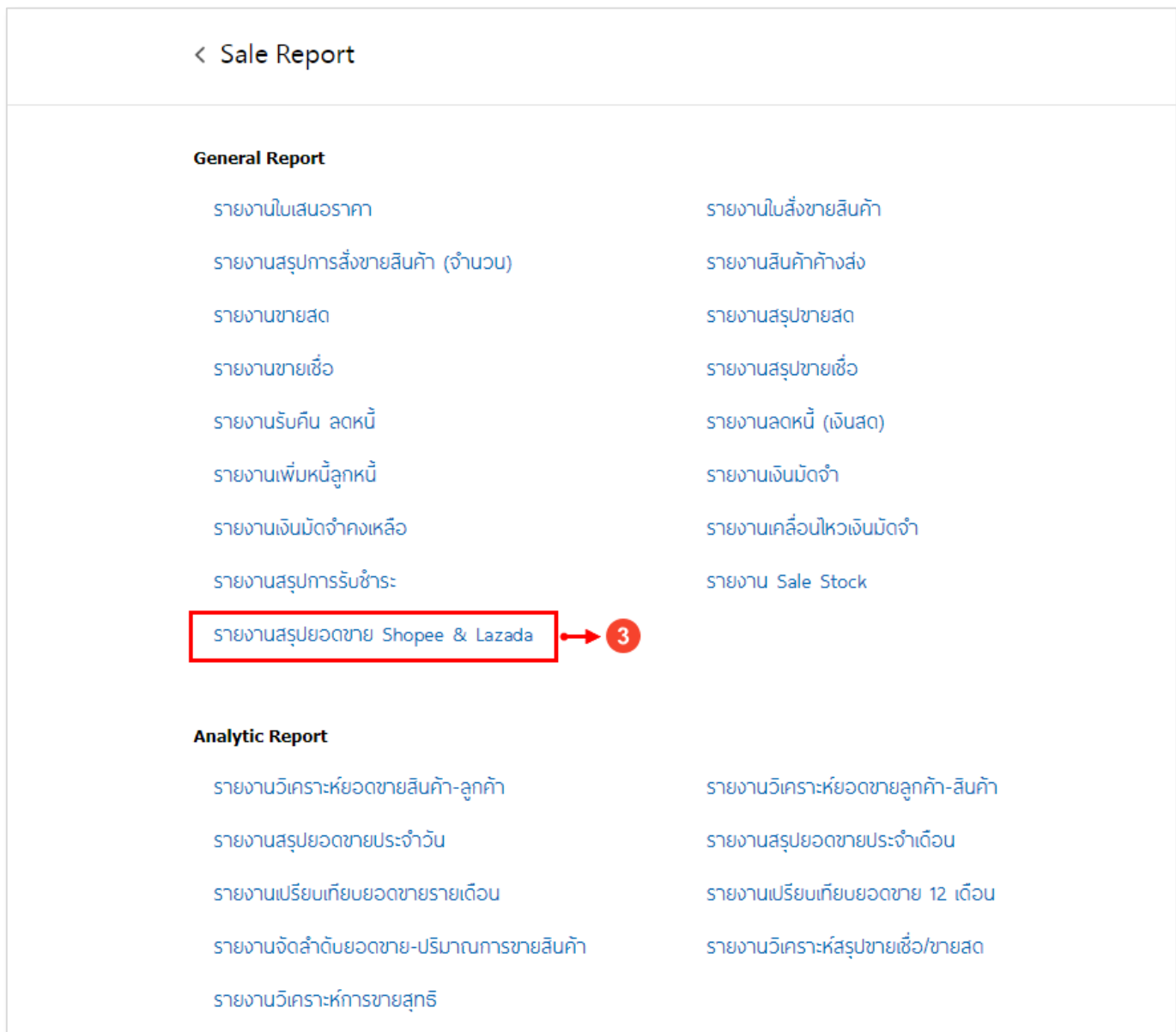

รูปที่ 3.2.2. เลือกรายงานสรุปยอดขาย Shopee & Lazada

จะพบ **เงื่อนไขการเรียกข้อมูลรายงาน** [หมายเลข 4] ดังรูปที่ 3.2.4. ซึ่งประกอบไปด้วย

- **เลขที่เอกสาร** : เลือกช่วงข้อมูลเลขที่เอกสารใบสั่งขาย ที่ต้องการเรียกรายงาน
- **วันที่เอกสาร** : เลือกช่วงข้อมูลวันที่เอกสารใบสั่งขาย ที่ต้องการเรียกรายงาน
- **เลขที่ใบสั่งซื้อ** : เลือกช่วงข้อมูลเลขที่เอกสารใบสั่งซื้อ ที่ต้องการเรียกรายงาน
- **วันที่ใบสั่งซื้อ** : เลือกช่วงข้อมูลวันที่ใบสั่งซื้อ ที่ต้องการเรียกรายงาน
- **สถานะเอกสาร** : เลือกสถานะเอกสารที่ต้องการเรียกรายงาน ซึ่งประกอบไปด้วยสถานะ Open, Partial, Close, Hold, Cancel, Clear และทั้งหมด
- **Shop No.** : เลือกช่วงข้อมูลร้านค้า Shopee หรือ Lazada ที่ต้องการเรียกรายงาน

หลังจากที่ระบุเงื่อนไขการเรียกข้อมูลรายงานทั้งหมดเรียบร้อยแล้ว ให้ผู้ใช้ทำการกดปุ่ม **Preview** [หมายเลข 5] เพื่อเรียกข้อมูลรายงาน

**Lazada And Shopee Sales Summary Report**

เลขที่เอกสาร: OD0910001 Q ถึง: OD0910002 Q วันที่เอกสาร: 01/10/2566 ถึง: 31/10/2566

เลขที่ใบสั่งซื้อ: Q ถึง: Q วันที่ใบสั่งซื้อ: 01/10/2566 ถึง: 31/10/2566

สถานะเอกสาร: ทั้งหมด Shop No.: Lazada01 Q ถึง: S-001 Q

Buttons: **Preview** (5), Clear, Export (4)

รูปที่ 3.2.4. การเลือกเงื่อนไขเรียกข้อมูลรายงาน

ระบบจะแสดงข้อมูลเอกสารในรายงานให้อัตโนมัติ ผู้ใช้สามารถสั่ง **Print** [หมายเลข 6] หรือทำการ **Download** [หมายเลข 7] ข้อมูลรายงานได้ ดังรูปที่ 3.2.5.

บริษัท โปรซอฟท์ ซ็อร์เียม จำกัด  
รายงานสรุยอดขาย Shopee & Lazada

จากวันที่เอกสาร 01/10/2566 ถึง 31/10/2566 จากเลขที่เอกสาร OD0910001 ถึง OD0910002 จากสถานะเอกสาร All หน้า 1/1

Shop No.	Shop Name	Shop Type	วันที่เอกสาร	เลขที่เอกสาร	เลขที่ใบสั่งซื้อ	วันที่ใบสั่งซื้อ	ชื่อลูกค้า	จำนวนเงิน	Commission	Payment Fee	Other Fee	Vat	Tracking Number	S
Lazada01	A Plant	Lazada	10/10/2566	OD0910001	760515045558760	10/10/2566	ศศิษา เรืองใจหลัก	150.00	4.83	6.27	11.25	1.50	TH01184RATY54A1, TH01184RATY54A1, TH01184RATY54A1	O
รวม	1 รายการ							150.00	4.83	6.27	11.25	1.50		
ShopeeNo.1		Shopee	25/10/2566	OD0910002	231025TNE4EJW0	25/10/2566	คุณสุภาวดี สีนี	50.00	2.00	3.00			625963947453	O
รวม	1 รายการ							50.00	2.00	3.00				
รวมทั้งสิ้น	2 รายการ							200.00	6.83	9.27	11.25	1.50		

หมายเหตุ: สสถานะของเอกสาร O=Open, W=Wait Approve, I=Inprocess, A=Approved, N=Not Approved, P=Partial, C=Close, CC=Cancel, H=Hold, CL=Clear

พิมพ์โดย: AdminAdministrator วันที่: 20/12/2566

รูปที่ 3.2.5. การแสดงข้อมูลเอกสารในรายงาน