

ขั้นตอนการเชื่อมต่อ API Lazada

สารบัญ

1. การเชื่อมต่อ API Lazada	3
1.1. ลักษณะการบันทึกเอกสาร API Lazada	3
1.2. รายละเอียดสัญลักษณ์ที่พบในเอกสาร API Lazada	3
1.3. ขั้นตอนการกำหนดรหัสสินค้าบนระบบ Prosoft ibiz ให้ตรงกับรหัสสินค้าบนร้านค้า Lazada	4
กรณีที่ 1 สินค้าตัวเดียว (ไม่ใช่สินค้าชุด)	4
กรณีที่ 2 สินค้าชุด (มีสินค้าประกอบชุด)	6
1.4. ขั้นตอนการเชื่อมต่อ API Lazada	8
1.5. ขั้นตอนการดึงข้อมูลการขายบนร้านค้า Lazada เข้าสู่ระบบ Prosoft ibiz	13
1.6. ขั้นตอนการบันทึกบัญชีแยกประเภทของค่าธรรมเนียมต่างๆ ตามเงื่อนไขของ Lazada	19
2. ขั้นตอนการเรียกรายงาน Shopee & Lazada	21
2.1. รายละเอียดสัญลักษณ์ที่พบในรายงาน	21
2.2. ขั้นตอนการเข้าถึงรายงาน Shopee & Lazada	21

* หมายเหตุ : ผู้ใช้สามารถคลิกที่รายการสารบัญ เพื่อไปหน้าเอกสารดังกล่าวได้ทันที

1. ขั้นตอนการเชื่อมต่อ API Lazada

คือ การเชื่อมต่อ Platform Lazada เพื่อนำข้อมูลการขายจากร้านค้าบน Lazada เข้าสู่ระบบ Prosoft ibiz ซึ่งผู้ใช้สามารถนำข้อมูลการขายดังกล่าวมาเปิดใบกำกับภาษี การยื่นภาษี และบันทึกบัญชีเพื่อออกงบการเงิน ได้อย่างสะดวกและรวดเร็ว

1.1. ลักษณะการบันทึกเอกสาร API Lazada

ผู้ใช้สามารถบันทึกเอกสาร API Lazada ได้ทั้งหมด 1 รูปแบบ ได้แก่

- การบันทึกเอกสาร API Lazada ที่เมนู Lazada โดยตรง

1.2. รายละเอียดสัญลักษณ์ที่พบในเอกสาร API Lazada

ในส่วนนี้จะพบสัญลักษณ์ต่างๆ ซึ่งมีรายละเอียดดังนี้

- **สัญลักษณ์** ★ : กำหนดตั้งค่าเมนูโปรด เพื่อให้สะดวกและรวดเร็วในการเข้าถึงเมนูที่ใช้งาน
- **สัญลักษณ์** 🔍 : ใช้สำหรับค้นหาข้อมูล เช่น ค้นหาข้อมูลชื่อร้านค้า, รหัสร้านค้า, รหัสลูกค้า หรือรหัสสินค้า เป็นต้น
- **สัญลักษณ์** ... : กำหนดเงื่อนไขตัวกรองที่ใช้สำหรับค้นหาข้อมูล เช่น เงื่อนไขค้นหาข้อมูลตามชื่อร้านค้า, ตามรหัสร้านค้า, ตามรหัสลูกค้า หรือตามรหัสสินค้า เป็นต้น
- **สัญลักษณ์** ✎ : การแก้ไขข้อมูลเอกสาร API Lazada เดิม ซึ่งผู้ใช้จะต้อง ในช่องรายการเอกสารที่ต้องการแก้ไข
- **สัญลักษณ์** 🗑️ : การลบข้อมูลเอกสาร API Lazada เดิม ซึ่งผู้ใช้จะต้อง ในช่องรายการเอกสารที่ต้องการลบ
- **สัญลักษณ์** ⓘ : การแจ้งเตือนเพื่ออธิบายเงื่อนไขที่มีความสำคัญของข้อมูล
- **สัญลักษณ์** 📅 : ใช้สำหรับเลือกวันที่เอกสาร
- **Action** : การเลือกคำสั่งเสริม ซึ่งประกอบไปด้วย การเปิดใช้งานเอกสาร API Lazada (Active) และการปิดใช้งานเอกสาร API Lazada ซึ่งผู้ใช้จะต้อง ในช่องรายการเอกสารที่ต้องการใช้คำสั่งเสริม

1.3. ขั้นตอนการกำหนดรหัสสินค้าบนระบบ Prosoft ibiz ให้ตรงกับรหัสสินค้าบนร้านค้า Lazada

ก่อนที่ผู้ใช้จะใช้งานระบบ API Lazada ผู้ใช้จะต้องมีการกำหนดรหัสสินค้าบนระบบ Prosoft ibiz ให้ตรงกับรหัสสินค้าบนร้านค้า Lazada ก่อน “เพราะหากไม่ได้มีการกำหนดหรือกำหนดรหัสสินค้าไม่ตรงกันจะเป็นผลทำให้ API ข้อมูลไม่สำเร็จ” โดยวิธีการกำหนดรหัสสินค้าบนร้านค้า Lazada มีทั้งหมด 2 เงื่อนไข มีรายละเอียดดังนี้

กรณีที่ 1 สินค้าตัวเดียว (ไม่ใช่สินค้าชุด)

หลังจากที่ผู้ใช้ได้มีการสร้างสินค้าบนร้านค้า Lazada เรียบร้อยแล้ว ระบบ Lazada จะมีการ Running ร้าน SKU ให้อัตโนมัติ

ตัวอย่าง

ร้าน SKU = “4510117271_TH-18315714928”

ให้ผู้ใช้ทำการ **คัดลอก (Copy) รหัสร้าน SKU** [หมายเลข 1] ดังรูปที่ 1.3.1.

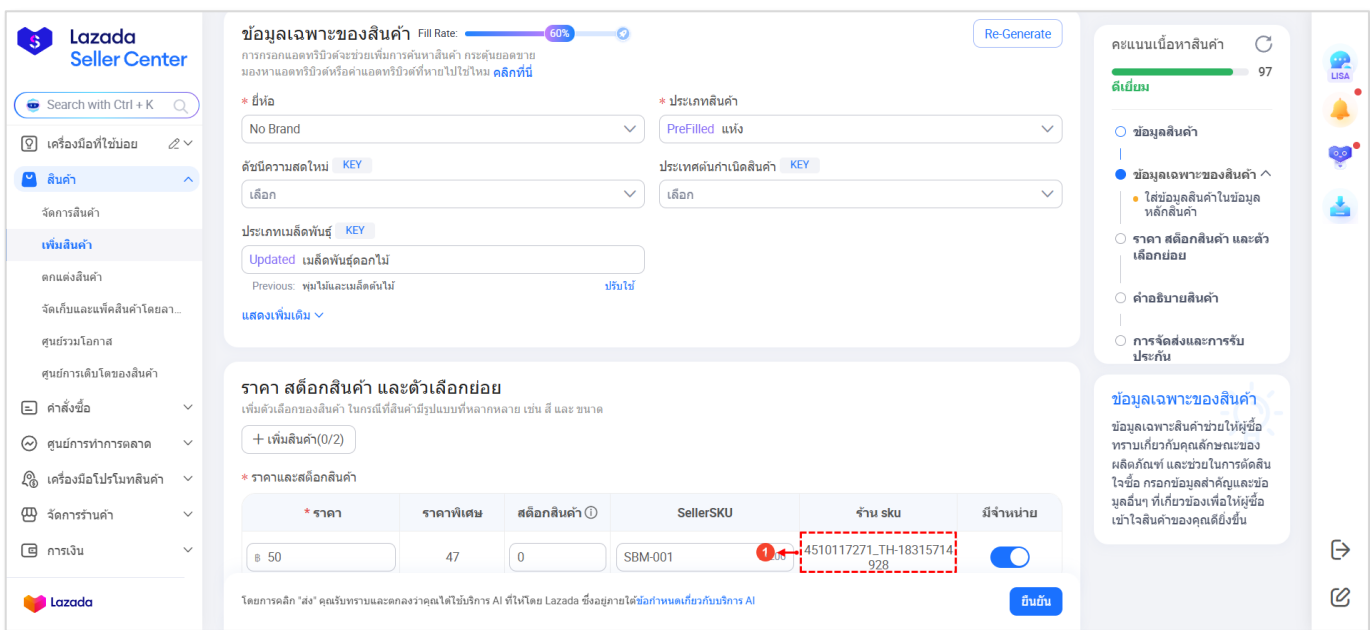

รูปที่ 1.3.1. การคัดลอกรหัสสินค้าตัวเดียว

จากนั้นให้ผู้ใช้นำรหัสสินค้าที่คัดลอก (Copy) จากระบบ Lazada ระบุลงในช่อง **รหัสสินค้า** [หมายเลข 2] ใน “เมนูตั้งค่าสินค้า” ดังรูปที่ 1.3.2.

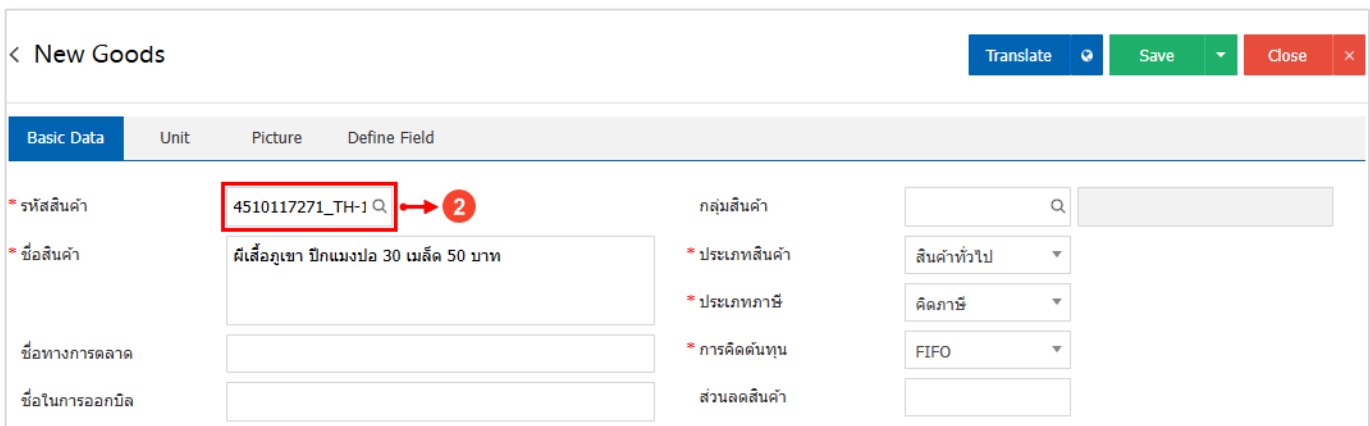

รูปที่ 1.3.2. กำหนดรหัสสินค้า Lazada ในโปรแกรมบัญชี

จากนั้นให้ผู้ใช้ไปที่ **Tab Define Field** [หมายเลข 3] ระบุลงในช่อง **GoodID Lazada** [หมายเลข 4] ใน “เมนูตั้งค่าสินค้า” ดังรูปที่ 1.3.3.

รูปที่ 1.3.3. กำหนดรหัสสินค้า Lazada ในโปรแกรมบัญชี

กรณีที่ 2 สินค้าชุด (มีสินค้าประกอบชุด)

หลังจากที่ผู้ใช้ได้มีการสร้างสินค้าชุด “ทั้งสินค้าหลักและสินค้าประกอบชุด” บนร้านค้า Lazada เรียบร้อยแล้ว ระบบ Lazada จะมีการ Running ร้าน SKU ให้อัตโนมัติ

ตัวอย่าง

ตั้งค่าสำหรับตัวแปรเฉพาะ

ร้าน SKU = “4700295570_TH-21560700118”

ในสร้างสินค้าชุด จะมีสินค้าประกอบชุด ซึ่งจะอยู่ในหัวข้อ **ตั้งค่าสำหรับตัวแปรเฉพาะ** [หมายเลข 1] ให้ผู้ใช้ทำการ **คัดลอก (Copy) รหัสร้าน SKU** [หมายเลข 2] ดังรูปที่ 1.3.4.

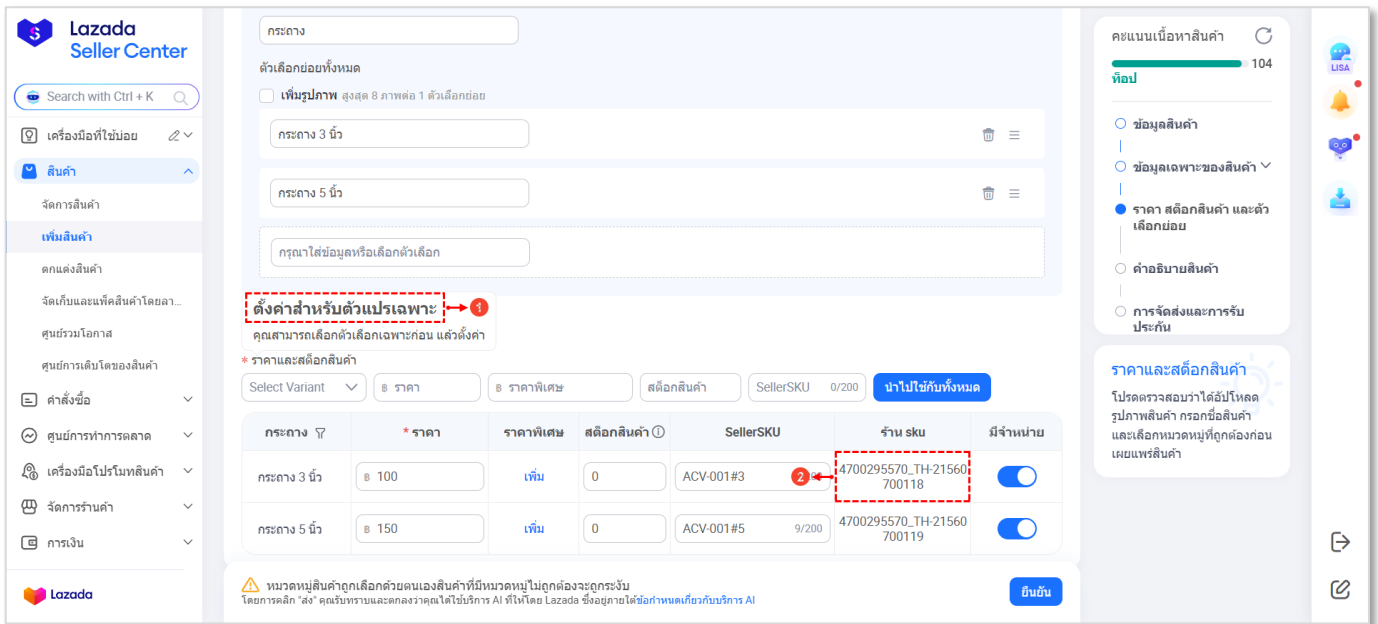

รูปที่ 1.3.4. กำหนดรหัสสินค้ากรณีที่ไม่มีสินค้าแยกย่อย

จากนั้นให้ผู้ใช้นำรหัสสินค้าที่คัดลอก (Copy) จากระบบ Lazada ระบุลงในช่อง **รหัสสินค้า** [หมายเลข 3] ใน “เมนูตั้งค่าสินค้า” ดังรูปที่ 1.3.5.

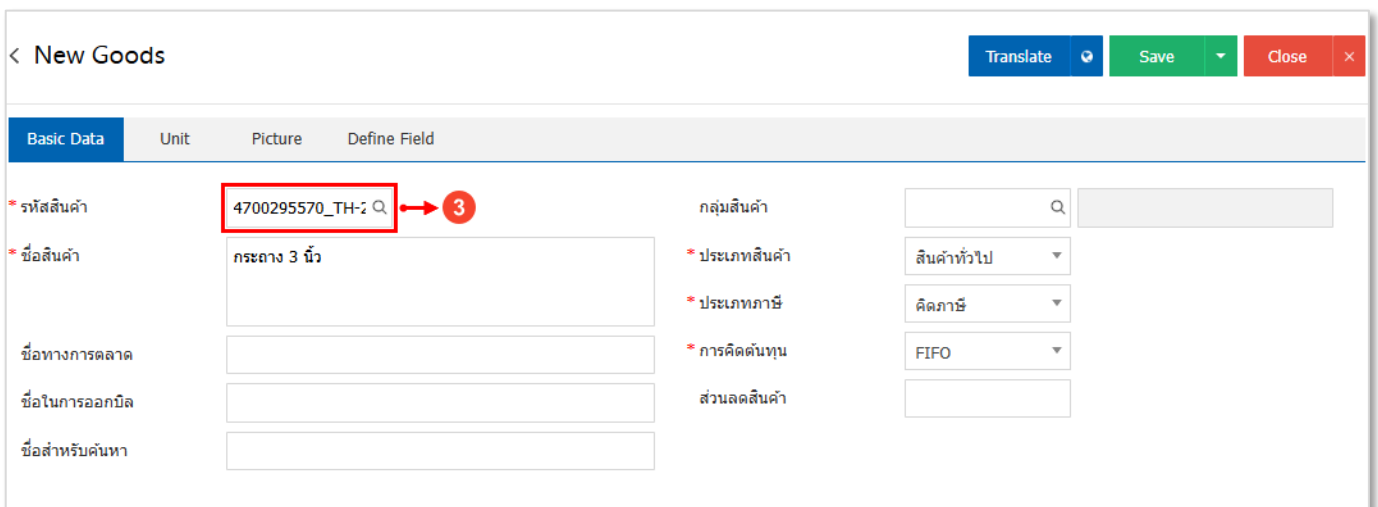

รูปที่ 1.3.5. กำหนดรหัสสินค้า Lazada ในโปรแกรมบัญชี

จากนั้นให้ผู้ใช้ไปที่ **Tab Define Field** [หมายเลข 4] ระบุลงในช่อง **GoodID Lazada** [หมายเลข 5] ใน “เมนูตั้งค่าสินค้า” ดังรูปที่ 1.3.6.

- Header: '< New Goods' on the left, and 'Translate', 'Save', and 'Close' buttons on the right.
- Navigation tabs: 'Basic Data', 'Unit', 'Picture', and 'Define Field' (highlighted with a red dashed box and a red circle with '4').
- Form fields:
 - GoodID Lazada**: A text input field containing '4700295570_TH-21560700118', highlighted with a red box and a red circle with '5'.
 - GoodID Shopee**: An empty text input field.
 - เกรดสินค้า**: An empty text input field.
 - หมวดหมู่สินค้า**: An empty text input field.
 - รุ่นสินค้า**: An empty text input field.
 - ยี่ห้อสินค้า**: An empty text input field.
 - ขนาดสินค้า**: An empty text input field.
 - รูปแบบสินค้า**: An empty text input field.
 - สีสินค้า**: An empty text input field.
 - การออกแบบ**: An empty text input field.

รูปที่ 1.3.6. กำหนดรหัสสินค้า Lazada ในโปรแกรมบัญชี

1.4. ขั้นตอนการเชื่อมต่อ API Lazada

ผู้ใช้สามารถสร้างเอกสาร API Lazada ใหม่ได้ โดยกดเลือกระบบ **Sales** [หมายเลข 1] และทำการเลือกเมนู **Lazada** [หมายเลข 2] ดังรูปที่ 1.4.1.

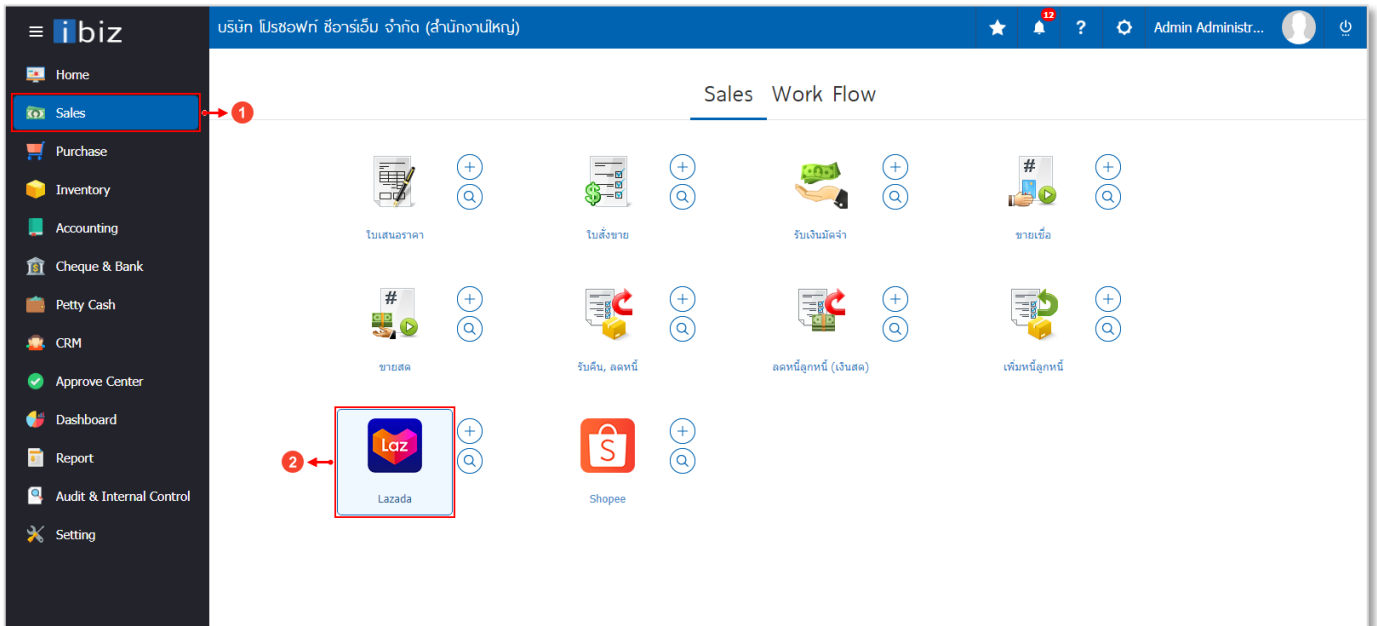

รูปที่ 1.4.1. การเข้าถึงเมนู Lazada

ระบบจะแสดงหน้าจอสำหรับรายการเอกสาร API Lazada ที่มีบันทึกข้อมูล ผู้ใช้สามารถสร้างข้อมูลเอกสาร API Lazada ใหม่ได้ โดยกดปุ่ม **New** [หมายเลข 3] ทางด้านมุมขวาบน ดังรูปที่ 1.4.2.

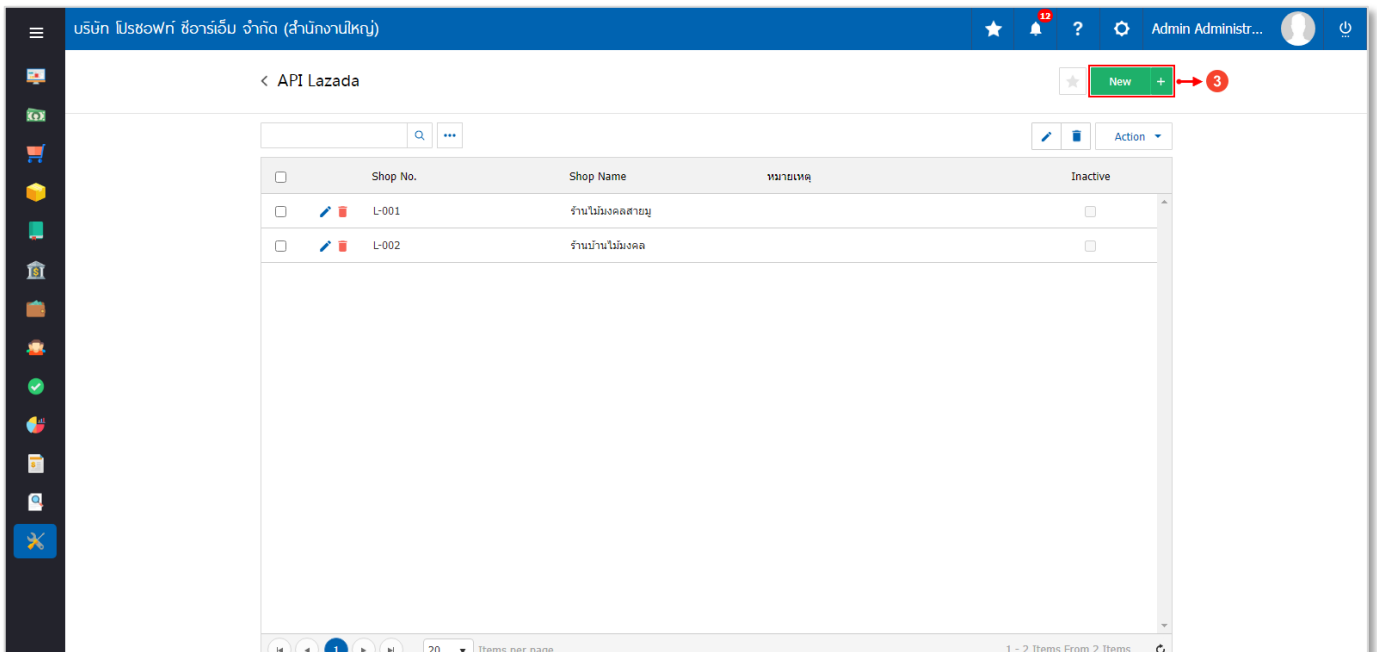

รูปที่ 1.4.2. การสร้างเอกสาร API Lazada ใหม่

ระบบจะแสดงหน้าจอสำหรับการบันทึกรายละเอียดข้อมูล API Lazada ดังรูปที่ 1.4.3. ซึ่งประกอบไปด้วย

- **การบันทึกรายละเอียดร้านค้า Lazada** [หมายเลข 4] : การกำหนดรายละเอียดข้อมูลร้านที่มีการลงทะเบียนกับ Lazada ซึ่งมีรายละเอียดเพิ่มเติมดังนี้
 - **Shop No.** : การกำหนดรหัสร้านค้า Lazada ใช้สำหรับการจำแนกและเรียกลำดับรายการเอกสาร เพื่อให้ง่ายต่อการค้นหาข้อมูลเอกสาร
 - **Shop Name** : การกำหนดชื่อร้านค้า Lazada ใช้สำหรับการจำแนกกำหนดชื่อเรียกร้านค้า เพื่อให้ง่ายต่อการค้นหาข้อมูลเอกสาร
 - **Remark** : การกำหนดรายการเพิ่มเติมเกี่ยวกับร้านค้า Lazada ที่ผู้ใช้ได้มีการสร้าง
- **กำหนดข้อมูลระบบ** [หมายเลข 5] : การกำหนดลูกค้า คลังสินค้า หรือประเภทภาษี ที่จะนำข้อมูลเข้าสู่ระบบ Prosoft ibiz ซึ่งมีรายละเอียดเพิ่มเติมดังนี้
 - **รหัสลูกค้า** : การกำหนดรหัสลูกค้า ซึ่งผู้ใช้สามารถเลือกรหัสลูกค้าที่เป็นประเภท **ลูกค้าชาว (One – Time Customer)** เท่านั้น
 - * **หมายเหตุ** : ผู้ใช้สามารถศึกษาวิธีการตั้งค่าประเภทลูกค้าชาว (One – Time Customer) [ที่นี่](#) **คลิก!**
 - **คลัง** : การกำหนดคลังสินค้า ที่ต้องการให้มีผลต่อ Stock สินค้า
 - **ที่เก็บ** : การกำหนดที่เก็บสินค้า ที่ต้องการให้มีผลต่อ Stock สินค้า
 - **ภาษี** : การกำหนดประเภทภาษี ตามที่ผู้ใช้มีการตั้งค่า เช่น ประเภทแยกนอก, รวมใน หรือยกเว้น เป็นต้น
 - **Cost Center** : การกำหนดรหัส Cost Center ที่ต้องการจำแนกเอกสารตาม Cost Center
 - **Internal Order** : การกำหนดรหัส Internal Order ที่ต้องการจำแนกเอกสารตาม Internal Order
- **Authorize Code** : การระบุรหัสอนุญาตเชื่อมต่อ API Lazada ซึ่งผู้ใช้สามารถนำข้อมูล Authorize Code ได้มาจากเว็บไซต์ของ Lazada โดยกดปุ่ม **สัญลักษณ์**  [หมายเลข 6] ทางด้านมุมขวาของช่อง

* **หมายเหตุ** : ผู้ใช้ควรทำการกรอกข้อมูลที่มีสัญลักษณ์ “ * ” ให้ครบถ้วน

รูปที่ 1.4.3. การกรอกข้อมูลเชื่อมต่อ API Lazada

ระบบจะทำการ Link ไปยังหน้า Website สำหรับข้อมูล Authorize Code ดังรูปที่ 1.4.4. ซึ่งประกอบไปด้วย

- ข้อมูลส่วนบุคคลที่ลงทะเบียนกับร้านค้า Lazada [หมายเลข 7] ซึ่งมีรายละเอียดเพิ่มเติมดังนี้
 - **Site** : การกำหนดประเทศที่ใช้งานเป็น Thailand
 - **Email** : การกำหนดข้อมูลอีเมลที่ใช้สำหรับเข้าสู่ระบบร้านค้า Lazada
 - **Password** : การกำหนดรหัสผ่านที่ใช้สำหรับเข้าสู่ระบบร้านค้า Lazada

หลังจากที่ผู้ใช้ได้กรอกข้อมูลที่ใช้สำหรับเข้าสู่ระบบร้านค้า Lazada เรียบร้อยแล้ว และให้ผู้ใช้กดปุ่ม **Submit** [หมายเลข 8] เพื่อยืนยันการเข้าสู่ระบบ

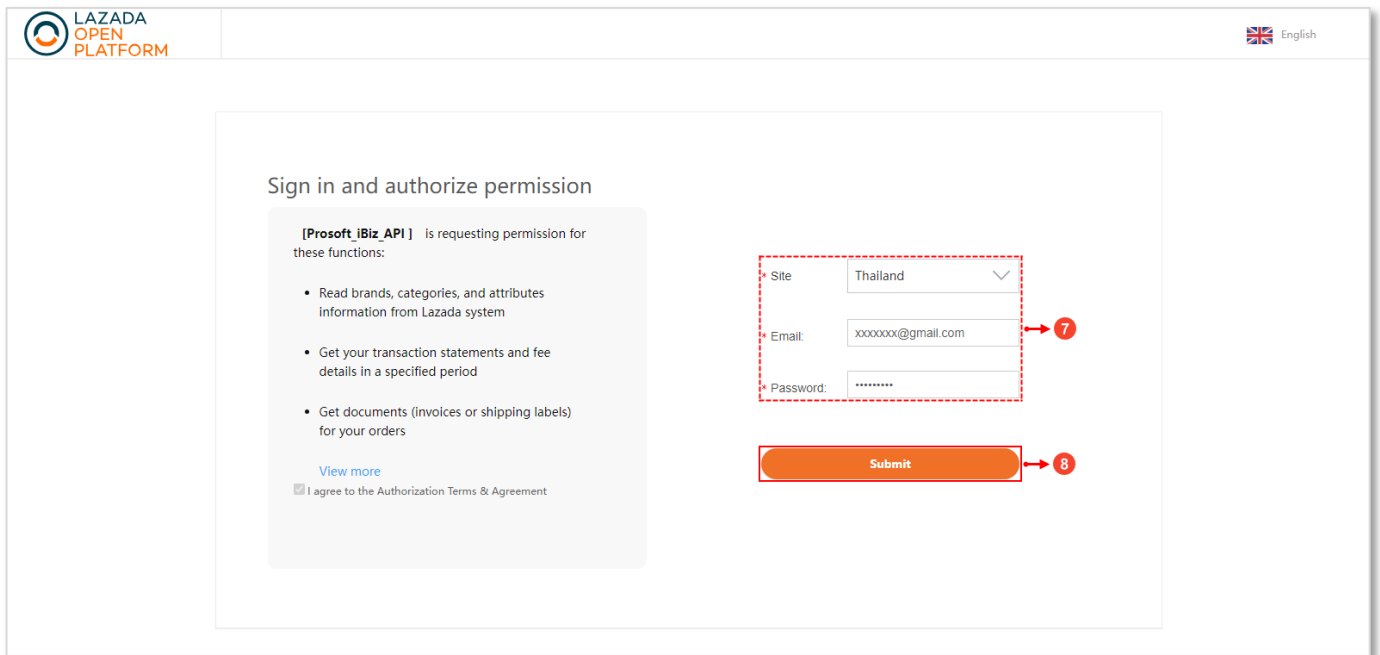

รูปที่ 1.4.4. กรองข้อมูลเพื่อยืนยันการเข้าสู่ระบบ

ระบบจะแสดงข้อมูล Authorize Code ขึ้นมาโดยอัตโนมัติ และให้ผู้ใช้กดปุ่ม **สัญลักษณ์**  [หมายเลข 9] เพื่อคัดลอกข้อมูล Authorize Code ดังรูปที่ 1.4.5.

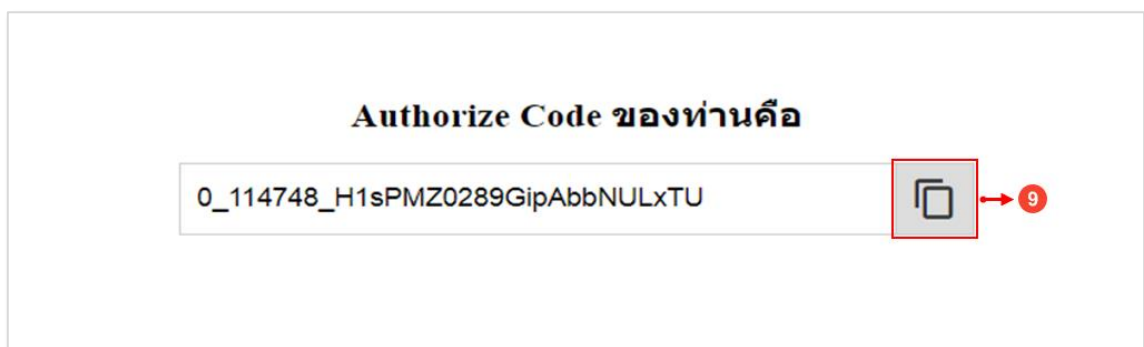

รูปที่ 1.4.5. การคัดลอกข้อมูล Authorize Code

ระบบแสดง Pop-Up แจ้งเตือนการคัดลอกข้อมูล Authorize Code สำเร็จ ให้ผู้ใช้กดปุ่ม **OK** [หมายเลข 10] ดังรูปที่ 1.4.6.

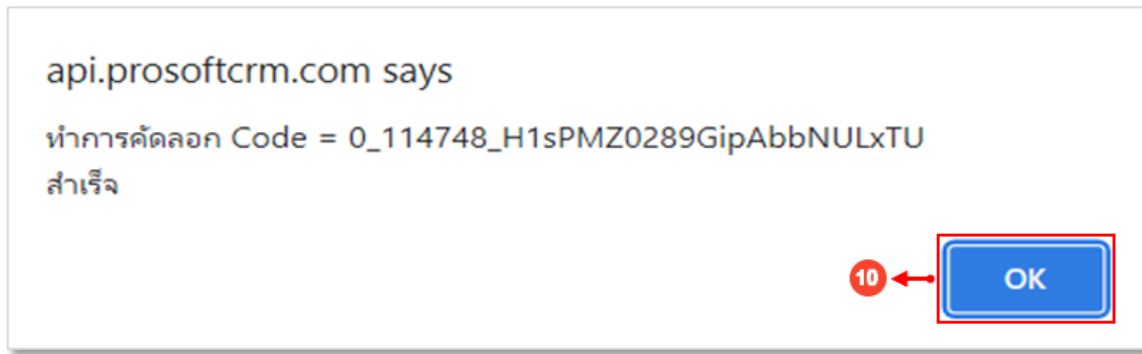

รูปที่ 1.4.6. แจ้งเตือนการคัดลอกข้อมูล Authorize Code สำเร็จ

ให้ผู้ใช้ทำการวางข้อมูล Authorize Code ที่ได้คัดลอก ลงในช่อง **Authorize Code** [หมายเลข 11] และให้ผู้ใช้ทำการกดปุ่ม **Connect Lazada** [หมายเลข 12] เพื่อทำการเชื่อมต่อระบบ API Lazada ดังรูปที่ 1.4.7.

รูปที่ 1.4.7. การ Connect เพื่อเชื่อมต่อระบบ API Lazada

ระบบจะแสดง Pop-Up แจ้งเตือนว่ามีการเชื่อมต่อ Lazada สำเร็จ และระบบได้มีการแสดงข้อมูล **API Key** ในช่องอัตโนมัติ ดังรูปที่ 1.4.8.

* หมายเหตุ : Authorize Code จะมีระยะเวลาในการใช้งาน หากหมดระยะเวลาดังกล่าว ผู้ใช้จะต้องขอรหัสใหม่

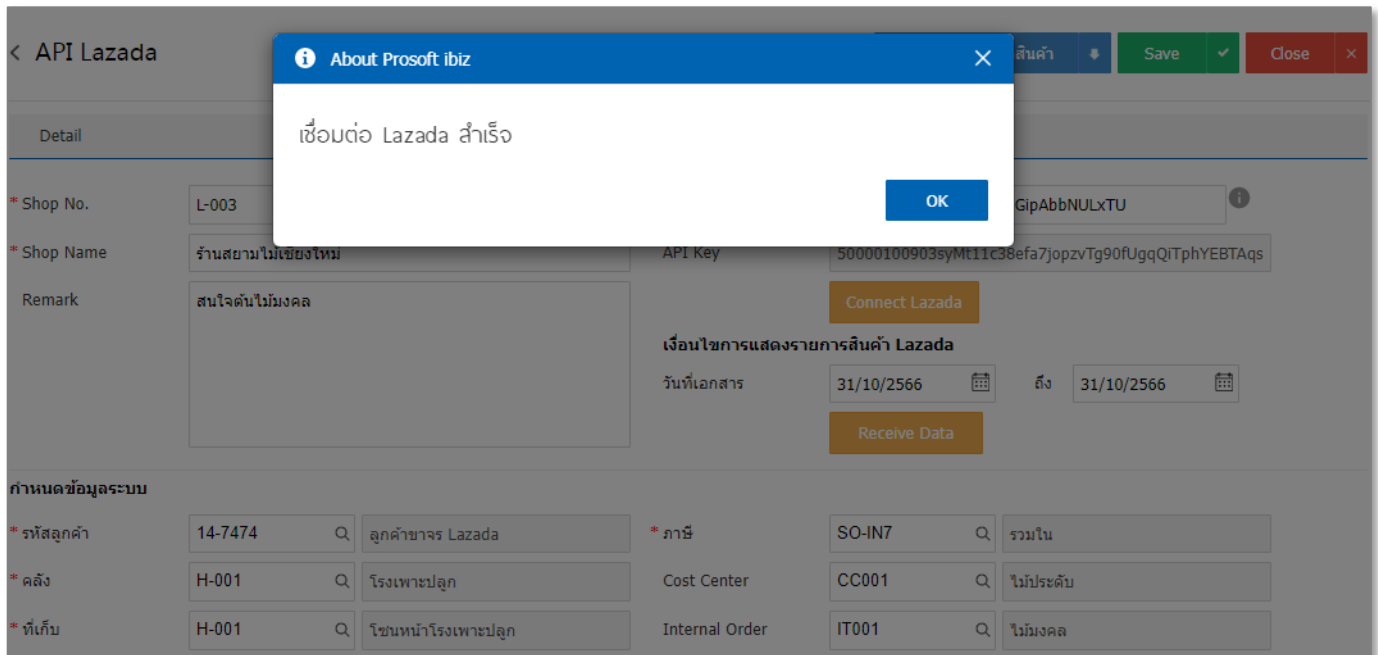

รูปที่ 1.4.8. Pop – Up แจ้งเตือนเชื่อมต่อสำเร็จ

1.5. ขั้นตอนการดึงข้อมูลการขายบนร้านค้า Lazada เข้าสู่ระบบ Prosoft ibiz

หลังจากที่ผู้ใช้ได้มีการเชื่อมต่อ API Lazada เรียบร้อยแล้ว ให้ผู้ใช้กำหนดช่วงวันที่เอกสาร [หมายเลข 1] ที่บันทึกข้อมูลการขาย และให้ผู้ใช้ทำการกดปุ่ม **Receive Date** [หมายเลข 2] เพื่อดึงข้อมูลการขายบนร้านค้า Lazada ตามช่วงวันที่เอกสารที่เลือกมา ยังโปรแกรม Prosoft ibiz ดังรูปที่ 1.5.1.

รูปที่ 1.5.1. การดึงข้อมูลการขายบนร้านค้า Lazada

ระบบจะแสดง Pop-Up แจ้งการดึงข้อมูลการขายจากร้านค้า Lazada สำเร็จ พร้อมแสดงรายการเอกสารการขายบนร้านค้า Lazada ในตารางด้านล่าง ดังรูปที่ 1.5.2.

No.	วันที่ใบสั่งซื้อ	เลขที่ใบสั่งซื้อ	ชื่อลูกค้า	ที่อยู่	จำนวนเงินทั้งสิ้น
1	10/10/2566	760515045558760	ศศิษา เรือนใจหลัก	200/198 หมู่บ้านรัชธานี 10 ซอยคูบอน 27แยก10 ถนนคูบอน แขวงท	150.00

รูปที่ 1.5.2. การดึงข้อมูลเอกสารขายการสำเร็จ

จากนั้นให้ผู้ใช้ทำการเลือกเอกสารที่ต้องการโอนย้าย (Import) ไปยังเมนูใบสั่งขาย โดยให้กดปุ่ม **สัญลักษณ์** [หมายเลข 3] ด้านหน้ารายการเอกสารที่ต้องการ

และเมื่อเลือกรายการเอกสารเรียบร้อยแล้ว ให้ผู้ใช้กดปุ่ม **Import To Sale Order** [หมายเลข 4] เพื่อดึงข้อมูลรายการขายไปยังเมนูใบสั่งขาย ดังรูปที่ 1.5.3.

No.	วันที่ใบสั่งซื้อ	เลขที่ใบสั่งซื้อ	ชื่อลูกค้า	ที่อยู่	จำนวนเงินทั้งสิ้น	
<input checked="" type="checkbox"/>	1	10/10/2566	760515045558760	ศลิษา เรือนใจหลัก	200/198 หมู่บ้านรัชธานี 10 ซอยคูบอน 27แยก10 ถนนคูบอน แขวงท	150.00

รูปที่ 1.5.3. การดึงรายการขายไปยังเมนูใบสั่งขาย

ระบบจะแสดง Pop-Up ยืนยันการ Import ข้อมูลสำเร็จ หรือไม่สำเร็จ และกรณีที่ไม่สำเร็จระบบจะแสดงรายการเอกสาร เพื่อให้ผู้ใช้สามารถตรวจสอบและแก้ไขข้อมูล ดังรูปที่ 1.5.4.

รูปที่ 1.5.4. การแสดง Pop-Up แจ้งเตือน Import สำเร็จ

ข้อมูลเอกสารการขายที่ Import สำเร็จ จะถูกสร้างขึ้นในเมนูใบสั่งขายโดยอัตโนมัติให้ผู้ใช้ไปที่ระบบ Sales [หมายเลข 5] และ กดปุ่มใบสั่งขาย [หมายเลข 6] ดังรูปที่ 1.5.5.

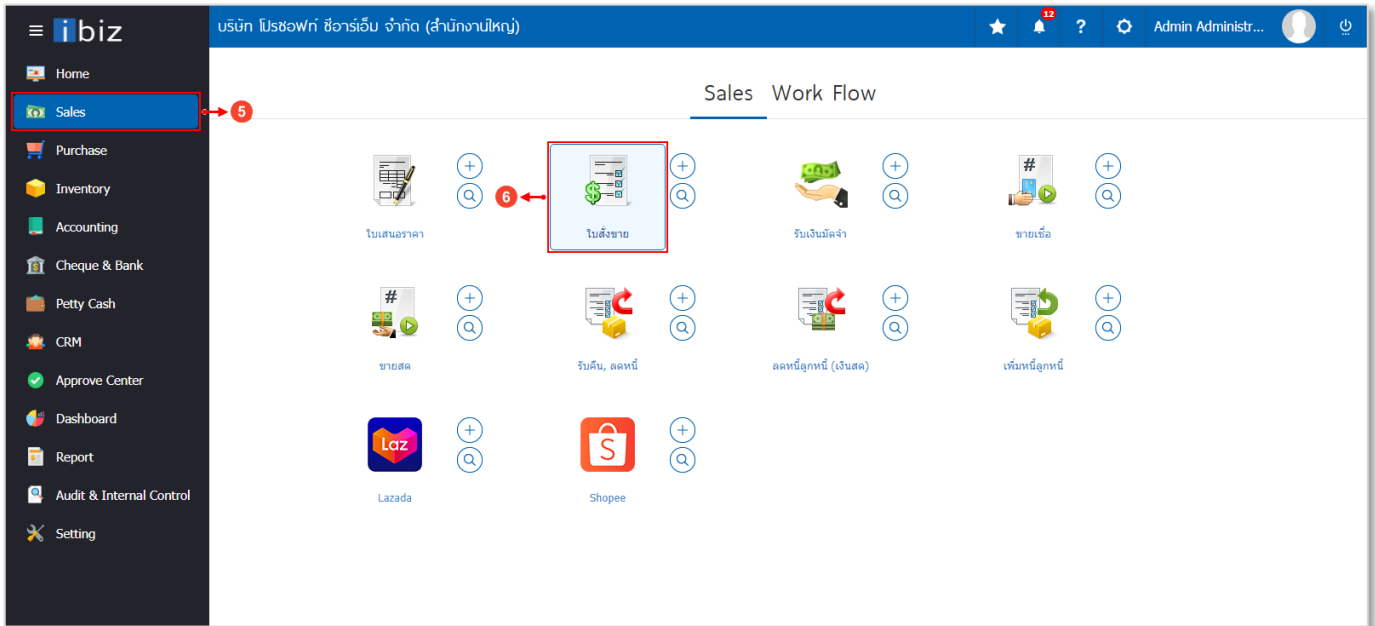

รูปที่ 1.5.5. การเข้าถึงเมนูใบสั่งขาย

ผู้ใช้จะพบเอกสารการขายที่ Import สำเร็จ ซึ่งผู้ใช้สามารถเข้าไปตรวจสอบหรือแก้ไขรายละเอียดเพิ่มเติม ดังรูปที่ 1.5.6.

< Sale Order ★ New +

All Order

<input type="checkbox"/>	วันที่เอกสาร	เลขที่เอกสาร	รหัสลูกค้า	ชื่อลูกค้า	จำนวนเงินทั้งสิ้น	อ้างอิงใบเสนอราคา	เลขที่ใบสั่งซื้อ	สถานะ	ผู้รับผิดชอบ
<input type="checkbox"/>	25/10/2566	OD0910002	1กย-3988	ร*****	50.00		231025TNE4E...	Open	ญาติศ
<input checked="" type="checkbox"/>	10/10/2566	OD0910001	14-7474	ศลิษา เรือนใจหลัก	150.00		76051504555...	Open	ญาติศ
<input type="checkbox"/>	20/08/2566	OD0908002	14-7474	เอกรัตน์ วุฒิเวทย์	50.00		74393998327...	Open	อ้อยทิพ
<input type="checkbox"/>	17/08/2566	OD6608002	14-7474	คุณก้องภพ (14-7474)	100.00			Open	อ้อยทิพ
<input type="checkbox"/>	07/08/2566	OD6608001	1กย-395	คุณ วิมลฤ ช้อยส์ดี	214.00			Open	อ้อยทิพ
<input type="checkbox"/>	06/08/2566	OD0908001	14-7474	ชยุดพงศ์ จิตพิพัฒน์กุล	150.00		73802290633...	Open	อ้อยทิพ
<input type="checkbox"/>	28/07/2566	OD0907009	14-7474	อรธยา จ้อยชู	100.00		73029622896...	Open	อ้อยทิพ
<input type="checkbox"/>	20/07/2566	OD0907010	1กย-3988	S*w	100.00		230720F5FAM...	Open	อ้อยทิพ
<input type="checkbox"/>	18/07/2566	OD0907004	14-7474	พระมหาศันานต์ จารุวิไล	100.00		73087014261...	Open	อ้อยทิพ
<input type="checkbox"/>	13/07/2566	OD0907008	1กย-3988	น*****	50.00		230713U5KYF...	Open	อ้อยทิพ

1 20 Items per page 1 - 10 Items From 10 Items

รูปที่ 1.5.6. เอกสารการขายที่ Import สำเร็จ

ระบบจะแสดงรายละเอียดข้อมูลลูกค้า, รายการสินค้า และจำนวนราคา เป็นต้น ผู้ใช้สามารถตรวจสอบหรือแก้ไขรายละเอียดเพิ่มเติม ดังรูปที่ 1.5.7.

< OD0910001

Preview Save Close

Info | History | Status : Open

Basic Data

Detail

Note & Attachment

Define Field

* รหัสลูกค้า	14-7474	* เลขที่เอกสาร	OD0910001	* วันที่เอกสาร	10/10/2566
ชื่อลูกค้า	ศลิษา เรือนใจหลัก	อ้างอิงใบเสนอราคา		เครดิต (วัน)	
ผู้ติดต่อ	ศลิษา เรือนใจหลัก	ส่งสินค้าภายใน (วัน)		กำหนดส่งของ	
เลขที่ใบสั่งซื้อ	760515045558760	วันที่ใบสั่งซื้อ	10/10/2566		

รายการสินค้า

+ เลือกสินค้า
≡ แทรกสินค้า
\$ เพิ่มส่วนลดเฉลี่ย

<input type="checkbox"/>	No.	รหัสสินค้า	ชื่อสินค้า	หน่วยนับ	คลัง	ที่เก็บ	จำนวน	ราคา/หน่วย	ส่วนลด	จำนวนเงิน
<input type="checkbox"/>	1	IC230818-000	Seeds butterfly Mountain	UNT-05	H-001	H-001	1.00	50.00		50.00
<input type="checkbox"/>	2	IC230818-000	Seeds butterfly Mountain	UNT-05	H-001	H-001	1.00	50.00		50.00
<input type="checkbox"/>	3	IC230818-000	Seeds butterfly Mountain	UNT-05	H-001	H-001	1.00	50.00		50.00
รวมเงิน										150.00
ส่วนลดการค้า										0.00/0.00%
เงินก่อนหักภาษี										140.19
ฐานภาษี										140.19
ภาษีมูลค่าเพิ่ม										SO-IN7 7.00 9.81
จำนวนเงินทั้งสิ้น										150.00

รูปที่ 1.5.7. การแสดงข้อมูลลูกค้า และรายการสินค้าในเมนูใบสั่งซื้อขาย

จากนั้นให้ผู้ใช้ไปที่ Tab **Define Field** [หมายเลข 7] โดยจะแสดงรายละเอียดค่าธรรมเนียมต่างๆ ตามเงื่อนไขของ Lazada ดังรูปที่ 1.5.8. โดยมีรายละเอียดดังนี้

- **Shop Type** : การกำหนดประเภทที่มาของเอกสาร ซึ่งระบบจะมีให้เลือก 2 ประเภท ได้แก่ Lazada และ Lazada
- **Shop No.** : การแสดงรหัสร้านค้า Lazada โดยระบบได้ทำการแสดงรหัสร้านค้า Lazada อัตโนมัติ ตามที่มีการตั้งค่าเชื่อมต่อข้อมูล API Lazada
- **Commission** : การแสดงตัวเลข หักค่าธรรมเนียมการขายสินค้า
- **Payment Free** : การแสดงตัวเลข ค่าธรรมเนียมการชำระเงิน
- **VAT** : การแสดงตัวเลขผลรวมของภาษีมูลค่าเพิ่ม (รูปแบบภาษีรวมใน) ที่ได้มีการคำนวณมาจากค่าธรรมเนียมการขายที่เกิดขึ้นของสินค้าแต่ละรายการ เช่น ค่าธรรมเนียมเครดิตเงินคืนสนับสนุนโดยผู้ขาย, ค่าธรรมเนียมการขายสินค้า, ค่าธรรมเนียมการชำระเงิน หรือค่าโปรแกรมส่งเสริมพิเศษกับลาซาด้า เป็นต้น ซึ่งผู้ใช้สามารถตรวจสอบตัวเลขภาษีมูลค่าเพิ่มในส่วนค่าธรรมเนียมสินค้าแต่ละรายการได้ที่บนเว็บไซต์ Lazada และให้ผู้ใช้กดปุ่ม **การเงิน** [หมายเลข 8] เลือก **รายการทางบัญชี** [หมายเลข 9] และกดปุ่ม **Download** [หมายเลข 10] ในรายการขายที่ต้องการดูข้อมูล ดังรูปที่ 1.5.9. ซึ่งเอกสารที่ Download จะเป็นเอกสาร Excel และข้อมูลตัวเลขภาษีมูลค่าเพิ่มจะอยู่ใน **คอลัมน์ I** ดังรูปที่ 1.5.10.

- **Tracking Number** : การแสดงหมายเลขพัสดุจัดส่งสินค้า
- **Other Free** : การแสดงตัวเลขผลรวมค่าธรรมเนียมอื่นๆ เช่น ค่าธรรมเนียมเครดิตเงินคืนสนับสนุนโดยผู้ขาย หรือค่าโปรแกรมส่งฟรีพิเศษกับ Lazada เป็นต้น

รายการสินค้า	ราคาขายปลีก	จำนวนเงินที่ชำระ	จำนวนเงินที่ได้รับ
+ Seeds butterfly Mountain รหัสสินค้า: SBM-001 Order Line ID: 760515045658760	฿ 50.00	฿ 65.00	฿ 42.55
+ Seeds butterfly Mountain รหัสสินค้า: SBM-001 Order Line ID: 760515045758760	฿ 50.00	฿ 65.00	฿ 42.55
+ Seeds butterfly Mountain รหัสสินค้า: SBM-001 Order Line ID: 760515045858760	฿ 50.00	฿ 65.00	฿ 42.55

สรุป	รวมทั้งหมด
ค่าธรรมเนียมเครดิตเงินคืนสนับสนุนโดยผู้ขาย (Lazada cashback program)	฿ -3.21
หักค่าธรรมเนียมการขายสินค้า	฿ -4.83
ค่าธรรมเนียมการชำระเงิน	฿ -6.27
ค่าโปรแกรมส่งฟรีพิเศษกับลาซาด้า	฿ -8.04
ยอดรวมค่าสินค้า	฿ 150
รวมทั้งหมด	฿ 127.65

< OD0910001
Info | History | Status : Open

Preview Save Close

Basic Data Detail Note & Attachment **Define Field** 7

Shop Type	Lazada	Shop No.	L-003
Commission	4.83	Payment Fee	6.27
VAT	1.50	Tracking Number	TH01184RATY54A1
OtherFree	11.25		

รูปที่ 1.5.8. การแสดงตัวเลขค่าธรรมเนียมต่างๆ

Lazada Seller Center

รายการทางบัญชี

วันที่เริ่มต้น - วันที่สิ้นสุด

สรุปรายการเข้ายอดรวม สถานะการจ่ายเงิน รหัสรวมบิล

รหัสรวมบิล	รอบบิล	ประเภทของธุรกรรม	จำนวน	ยอดรวมทั้งหมด	สถานะของรอบบิล	ดำเนินการ
TH1JKA3E5G-2023-1106	06 Nov 2023 - 06 Nov 2023	ยอดรายการขาย	100.00	83.56	● สรุปยอดจ่ายสำเร็จ	Download
		ค่าธรรมเนียมจากลาซาด้า	-8.94			
		ค่าธรรมเนียมด้านการตลาด	-7.50			
TH1JKA3E5G-2023-1013	13 Oct 2023 - 13 Oct 2023	ยอดรายการขาย	150.00	127.65	● สรุปยอดจ่ายสำเร็จ	Download
		ค่าธรรมเนียมจากลาซาด้า	-11.10			
		ค่าธรรมเนียมด้านการตลาด	-11.25			
TH1JKA3E5G-2023-0925	25 Sep 2023 - 25 Sep 2023	ยอดรายการขาย	50.00	41.59	● สรุปยอดจ่ายสำเร็จ	Download
		ค่าธรรมเนียมจากลาซาด้า	-4.66			
		ค่าธรรมเนียมด้านการตลาด	-3.75			
		ยอดรายการขาย	200.00			

รูปที่ 1.5.9. การถึงหน้าจอตรวจภาษีมูลค่าเพิ่ม

	C	D	E	F	G	H	I	J	K
	Fee Name	Transaction Number	Details	Seler SKU	Lazada SKU	Amount	VAT in Amount	WHT Amount	WHT included in Amount
1	Commission	760515045858760	เมล็ดพันธุ์เสื้อกูเขา	บรรจูลุง SBM-001	4510117271_TH-1831571	-1.61	0.11	0.00	No
2	Free Shipping Max Fee	760515045858760	เมล็ดพันธุ์เสื้อกูเขา	บรรจูลุง SBM-001	4510117271_TH-1831571	-2.68	0.18	0.00	No
3	LCP Fee	760515045858760	เมล็ดพันธุ์เสื้อกูเขา	บรรจูลุง SBM-001	4510117271_TH-1831571	-1.07	0.07	0.00	No
4	Payment Fee	760515045858760	เมล็ดพันธุ์เสื้อกูเขา	บรรจูลุง SBM-001	4510117271_TH-1831571	-2.09	0.14	0.00	No
5	Item Price Credit	760515045858760	เมล็ดพันธุ์เสื้อกูเขา	บรรจูลุง SBM-001	4510117271_TH-1831571	50.00	0.00	0.00	No
6	Commission	760515045758760	เมล็ดพันธุ์เสื้อกูเขา	บรรจูลุง SBM-001	4510117271_TH-1831571	-1.61	0.11	0.00	No
7	Free Shipping Max Fee	760515045758760	เมล็ดพันธุ์เสื้อกูเขา	บรรจูลุง SBM-001	4510117271_TH-1831571	-2.68	0.18	0.00	No
8	LCP Fee	760515045758760	เมล็ดพันธุ์เสื้อกูเขา	บรรจูลุง SBM-001	4510117271_TH-1831571	-1.07	0.07	0.00	No
9	Payment Fee	760515045758760	เมล็ดพันธุ์เสื้อกูเขา	บรรจูลุง SBM-001	4510117271_TH-1831571	-2.09	0.14	0.00	No
10	Item Price Credit	760515045758760	เมล็ดพันธุ์เสื้อกูเขา	บรรจูลุง SBM-001	4510117271_TH-1831571	50.00	0.00	0.00	No
11	Commission	760515045658760	เมล็ดพันธุ์เสื้อกูเขา	บรรจูลุง SBM-001	4510117271_TH-1831571	-1.61	0.11	0.00	No
12	Free Shipping Max Fee	760515045658760	เมล็ดพันธุ์เสื้อกูเขา	บรรจูลุง SBM-001	4510117271_TH-1831571	-2.68	0.18	0.00	No
13	LCP Fee	760515045658760	เมล็ดพันธุ์เสื้อกูเขา	บรรจูลุง SBM-001	4510117271_TH-1831571	-1.07	0.07	0.00	No
14	Payment Fee	760515045658760	เมล็ดพันธุ์เสื้อกูเขา	บรรจูลุง SBM-001	4510117271_TH-1831571	-2.09	0.14	0.00	No
15	Item Price Credit	760515045658760	เมล็ดพันธุ์เสื้อกูเขา	บรรจูลุง SBM-001	4510117271_TH-1831571	50.00	0.00	0.00	No

รูปที่ 1.5.10. เอกสาร Excel สำหรับตรวจสอบภาษีมูลค่าเพิ่ม

1.6. ขั้นตอนการบันทึกบัญชีแยกประเภทของค่าธรรมเนียมต่างๆ ตามเงื่อนไขของ Lazada

หลังจากที่ผู้ใช้ได้มีตั้งข้อมูลร้านค้า Lazada มาเรียบร้อยแล้ว ในส่วนของค่าธรรมเนียมต่างๆ ตามเงื่อนไขของ Lazada จะยังไม่ถูกบันทึกบัญชีแยกประเภท ซึ่งผู้ใช้จะต้องมีการบันทึกเอกสารการรายวันเพิ่มเติม โดยให้ผู้ใช้ไปยังระบบ Accounting [หมายเลข 1] เลือก Tab General Ledger [หมายเลข 2] และกดเลือกเมนูรายการรายวัน [หมายเลข 3] ดังรูปที่ 1.6.1.

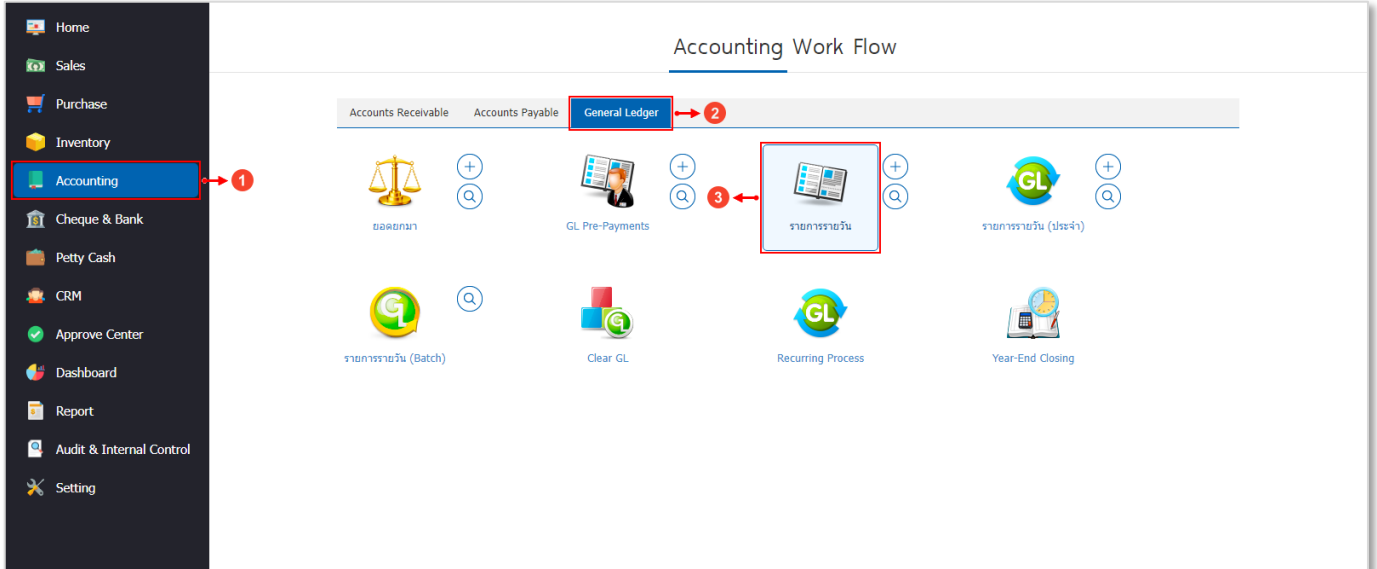

รูปที่ 1.6.1. การเข้าถึงเมนูรายการรายวัน

ระบบจะแสดงรายการเอกสารรายการรายวันที่บันทึกก่อนหน้านี้ทั้งหมด จากนั้นให้ผู้ใช้กดปุ่ม New [หมายเลข 4] ทางด้านมุมขวาบน ดังรูปที่ 1.6.2.

Journal Entry									
วันที่เอกสาร	เลขที่เอกสาร	คำอธิบาย	จำนวนเงิน	VAT	Cheq	เลขที่อ้างอิง	สถานะ	Menu	
30/08/2566	CRV230830-001	บันทึกขายลดเช็คธนาคาร 039705...	37,067.60			CDC230830-001	Open	Cheque Disc...	
18/08/2566	IV230818-001	ขายสดให้คุณ คมสัน ไชยสมภาร	270.36			IV-6608-00001	Open	Cash Sale	
22/02/2566	IV230222-001	ขายเงินเชื่อให้A0528.บริษัท คาร์...	18,805.64			IV-6602-00231	Open	Credit Sale	
22/02/2566	IV230222-002	ขายเงินเชื่อให้D0043.หจก.ที ดับ...	3,230.00			D-6602-01086	Open	Credit Sale	
22/02/2566	IV230222-003	ขายเงินเชื่อให้A0193.ร้าน เพชรรุ่ง...	4,200.00			D-6602-01085	Open	Credit Sale	
21/02/2566	IV230221-001	ขายเงินเชื่อให้A0775.หจก.รุ่งโรจ...	4,494.00			IV-6602-00217	Open	Credit Sale	
21/02/2566	IV230221-002	ขายเงินเชื่อให้A0528.บริษัท คาร์...	10,541.27			IV-6602-00218	Open	Credit Sale	
21/02/2566	IV230221-003	ขายเงินเชื่อให้A0528.บริษัท คาร์...	41,093.62			IV-6602-00219	Open	Credit Sale	
21/02/2566	IV230221-004	ขายเงินเชื่อให้A0528.บริษัท คาร์...	2,695.76			IV-6602-00220	Open	Credit Sale	
21/02/2566	IV230221-005	ขายสดให้WB3126.งาน ฝ่ายขาย ...	14,206.00			IV-6602-00221	Open	Cash Sale	
21/02/2566	IV230221-006	ขายสดให้BB2111.หจก.มิ่งกาฬ อ...	2,268.40			IV-6602-00222	Open	Cash Sale	

รูปที่ 1.6.2. การสร้างเอกสารรายการรายวันใหม่

ระบบจะแสดงหน้าจอสำหรับการบันทึก **ข้อมูลรายการรายวัน** [หมายเลข 5] และกรอกข้อมูลให้ครบถ้วน จากนั้นให้ผู้ใช้กดปุ่ม **+ เลือกบัญชี** [หมายเลข 6] และทำการเลือกรหัสบัญชีในส่วนของคุณค่าธรรมเนียมต่างๆ ตามเงื่อนไขของ Lazada ดังรูปที่ 1.6.3. สามารถอ่านรายละเอียดวิธีการบันทึกข้อมูลรายการรายวันเพิ่มเติมได้ที่ [คลิก!](#)

< OD0910001
Info | History | Activity | Status : Open

Basic Data Detail Note & Attachment **Define Field**

Shop Type: Lazada Shop No.: L-003
 Commission: 4.83 Payment Fee: 6.27
 VAT: 1.50 Tracking Number: TH01184RATY54A1
 OtherFree: 11.25

< JV231010-001
Info | Status : Open

Basic Data Cheque Transfer VAT WHT Note & Attachment

*รหัสสมุดบัญชี: PV *สมุดรายวันจ่าย รหัสพนักงาน: EMP-Admin Admin Administrator
 *เลขที่เอกสาร: JV231010-001 *วันที่เอกสาร: 10/10/2566 รายละเอียด: บันทึกค่าธรรมเนียมต่างๆ ตามเงื่อนไขของ Lazada
 เลขที่อ้างอิง: OD0910001 วันที่อ้างอิง: 10/10/2566
 ข้อมูลอ้างอิง: 14-7474 ลูกค้า: ศศิษา เรือนใจหลัก

รายการบัญชี

☐	ลำดับ	รหัสบัญชี	ชื่อบัญชี	เดบิต	เครดิต	Cost Center	Internal Order	ค่าอธิบาย	หมายเหตุ
☐	1	52000011	ค่า Commission	4.83	0.00	Q	Q		
☐	2	52000012	ค่า Payment Fee	6.27	0.00	Q	Q		
☐	3	11600002	ภาษีชื่อ	1.50	0.00	Q	Q		
☐	4	52000013	ค่า Other Free	11.25	0.00	Q	Q		
☐	5	11300001	ลูกหนี้การค้า-ในประเทศ	0.00	23.85	Q	Q		
รวมเงินทั้งสิ้น				23.85	23.85	0.00 (Debit-Credit)			

รูปที่ 1.6.3. การบันทึกข้อมูลรายการรายวัน

2. ขั้นตอนการเรียกรายงาน Shopee & Lazada

คือ การรายงานผลแสดงข้อมูลสรุปการดำเนินการขายบนร้านค้า Shopee และร้านค้า Lazada ทั้งหมดที่เกิดขึ้น ณ ช่วงเวลาใด ช่วงเวลาหนึ่ง

2.1. รายละเอียดสัญลักษณ์ที่พบในรายงาน

ในส่วนนี้จะพบสัญลักษณ์ต่างๆ ซึ่งมีรายละเอียดดังนี้

- **สัญลักษณ์** ★ : กำหนดตั้งค่ารายงานโปรด เพื่อให้สะดวกและรวดเร็วในการเข้าถึงรายงานที่ใช้งาน
- **สัญลักษณ์** 🔍 : ใช้สำหรับค้นหาข้อมูล เช่น ค้นหาข้อมูลเลขที่เอกสาร, เลขที่ใบสั่งซื้อ และ Shop No.
- **สัญลักษณ์** 📅 : ใช้สำหรับเลือกวันที่เอกสาร และวันที่ใบสั่งซื้อ
- **สัญลักษณ์** 📧 : ใช้สำหรับการค้นหาข้อมูลในหน้าเอกสารรายงาน
- **สัญลักษณ์** 📄 : ใช้สำหรับสั่งพิมพ์ข้อมูลทุกหน้าเอกสารที่แสดงในรายงานทั้งหมด
- **สัญลักษณ์** 🖨️ : ใช้สำหรับสั่งพิมพ์ข้อมูลในหน้าเอกสารปัจจุบันที่เรียกรายงาน
- **สัญลักษณ์** ⏪ : การเลื่อนย้อนกลับไปหน้าแรกของเอกสารรายงาน
- **สัญลักษณ์** ⏩ : การเลื่อนย้อนกลับไปหน้าก่อนหน้าของเอกสารรายงาน
- **สัญลักษณ์** Page 1 of 622 : การแสดงหน้าเอกสารปัจจุบันที่กำลังเรียกดูข้อมูล และแสดงจำนวนหน้าเอกสารทั้งหมด ผู้ใช้สามารถเลือกดูหน้าเอกสารรายงานตามที่ต้องการได้
- **สัญลักษณ์** ▶ : การเลื่อนไปหน้าถัดไปของเอกสารรายงาน
- **สัญลักษณ์** ▶ : การเลื่อนไปหน้าสุดท้ายของเอกสารรายงาน
- **สัญลักษณ์** 📁 : การดาวน์โหลด (Download) เอกสารรายงาน
- **สัญลักษณ์** 📄 : การเปิดเอกสาร PDF ทันที ก่อนดาวน์โหลด (Download) เอกสารรายงาน
- **สัญลักษณ์** PDF : การเลือกนามสกุลไฟล์ที่ต้องการดาวน์โหลด (Download) เช่น PDF, XLS หรือ Text เป็นต้น

2.2. ขั้นตอนการเข้าถึงรายงาน Shopee & Lazada

ผู้ใช้สามารถเข้าถึงรายงาน Shopee & Lazada โดยกดเลือกระบบ **Report** [หมายเลข 1] เลือก **Sales Report** [หมายเลข 2] ดังรูปที่ 2.2.1.

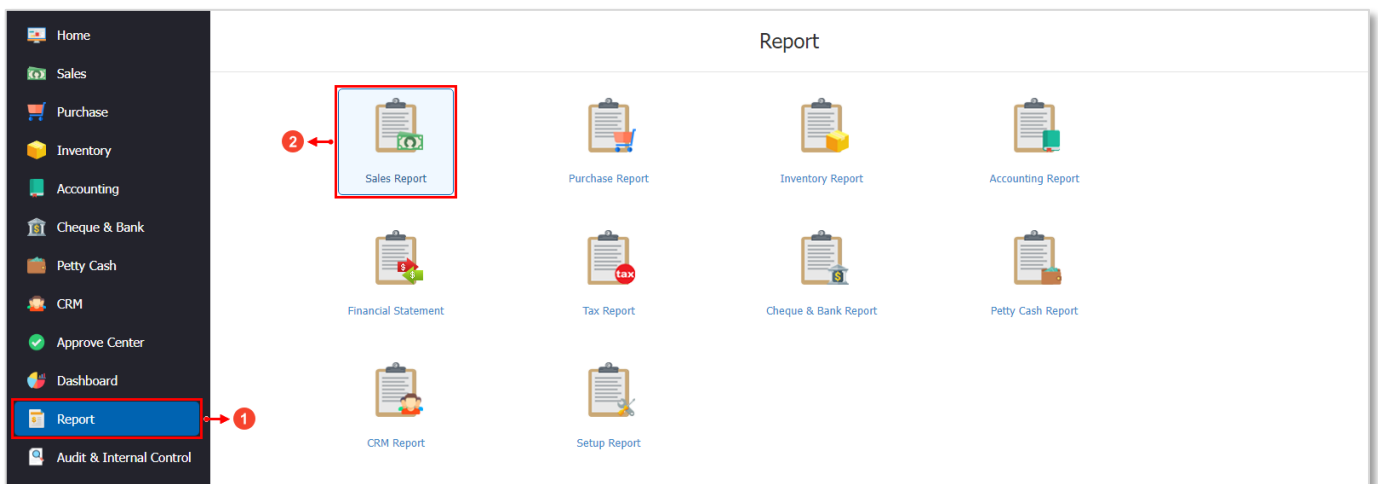

รูปที่ 2.2.1. การเข้าถึง Sales Report

จากนั้นให้กดปุ่มเลือก **รายงานสรุปยอดขาย Shopee & Lazada** [หมายเลข 3] ดังรูปที่ 2.2.2.

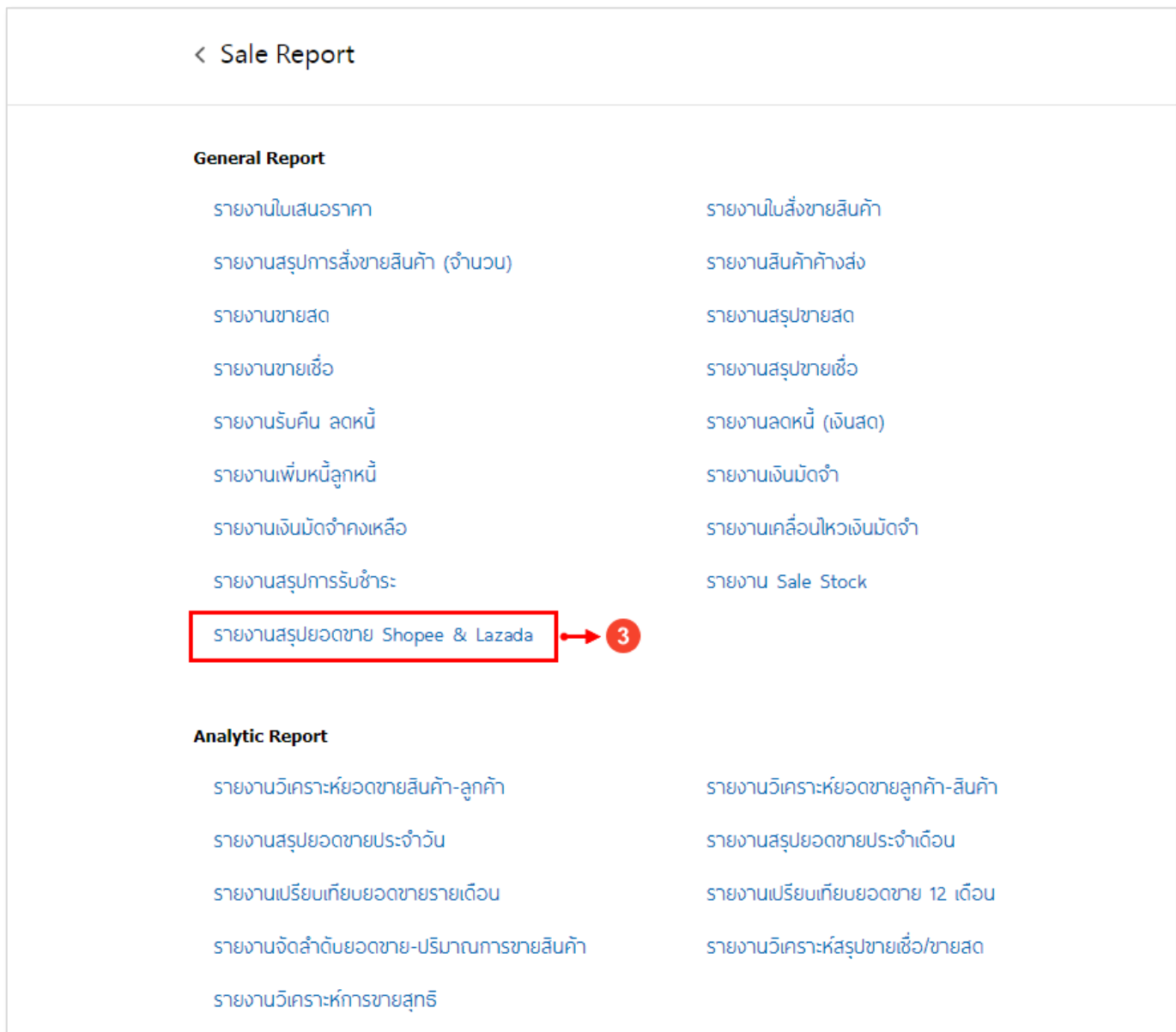

รูปที่ 2.2.2. เลือกรายงานสรุปยอดขาย Shopee & Lazada

จะพบ **เงื่อนไขการเรียกข้อมูลรายงาน** [หมายเลข 4] ดังรูปที่ 2.2.3. ซึ่งประกอบไปด้วย

- **เลขที่เอกสาร** : เลือกช่วงข้อมูลเลขที่เอกสารใบสั่งขาย ที่ต้องการเรียกรายงาน
- **วันที่เอกสาร** : เลือกช่วงข้อมูลวันที่เอกสารใบสั่งขาย ที่ต้องการเรียกรายงาน
- **เลขที่ใบสั่งซื้อ** : เลือกช่วงข้อมูลเลขที่เอกสารใบสั่งซื้อ ที่ต้องการเรียกรายงาน
- **วันที่ใบสั่งซื้อ** : เลือกช่วงข้อมูลวันที่ใบสั่งซื้อ ที่ต้องการเรียกรายงาน
- **สถานะเอกสาร** : เลือกสถานะเอกสารที่ต้องการเรียกรายงาน ซึ่งประกอบไปด้วยสถานะ Open, Partial, Close, Hold, Cancel, Clear และทั้งหมด
- **Shop No.** : เลือกช่วงข้อมูลร้านค้า Shopee หรือ Lazada ที่ต้องการเรียกรายงาน

หลังจากที่ระบุเงื่อนไขการเรียกข้อมูลรายงานทั้งหมดเรียบร้อยแล้ว ให้ผู้ใช้ทำการกดปุ่ม **Preview** [หมายเลข 5] เพื่อเรียกข้อมูลรายงาน

Lazada And Shopee Sales Summary Report

เลขที่เอกสาร: OD0910001 | ถึง: OD0910002 | วันที่เอกสาร: 01/10/2566 | ถึง: 31/10/2566

เลขที่ใบสั่งซื้อ: | ถึง: | วันที่ใบสั่งซื้อ: 01/10/2566 | ถึง: 31/10/2566

สถานเอกสาร: ทั้งหมด | Shop No.: Lazada01 | ถึง: S-001

5 Preview Clear Export **4**

รูปที่ 2.2.3. การเลือกเงื่อนไขเรียกข้อมูลรายงาน

ระบบจะแสดงข้อมูลเอกสารในรายงานให้อัตโนมัติ ผู้ใช้สามารถสั่ง **Print** [หมายเลข 6] หรือทำการ **Download** [หมายเลข 7] ข้อมูลรายงานได้ ดังรูปที่ 2.2.4.

บริษัท โปรซอฟท์ ซ็อร์ฮีม จำกัด
รายงานสรุปยอดขาย Shopee & Lazada

จากวันที่เอกสาร 01/10/2566 ถึง 31/10/2566 จากเลขที่เอกสาร OD0910001 ถึง OD0910002 จากสถานเอกสาร All หน้า 1/1

Shop No.	Shop Name	Shop Type	วันที่เอกสาร	เลขที่ใบสั่งซื้อ	วันที่ใบสั่งซื้อ	ชื่อลูกค้า	จำนวนเงิน	Commission	Payment Fee	Other Fee	Vat	Tracking Number	S
Lazada01	A Plant	Lazada	10/10/2566	OD0910001	760515045568760	ศศิษา เรียบใจหลัก	150.00	4.83	6.27	11.25	1.50	TH01184RATY54A.1, TH01184RATY54A.1, TH01184RATY54A.1	O
รวม	1	รายการ					150.00	4.83	6.27	11.25	1.50		
ShopeeNo.1		Shopee	25/10/2566	OD0910002	231025TNE4EJW0	คุณสุภาวดี สีนี	50.00	2.00	3.00			625663947453	O
รวม	1	รายการ					50.00	2.00	3.00				
รวมทั้งสิ้น	2	รายการ					200.00	6.83	9.27	11.25	1.50		

หมายเหตุ: สถานะของเอกสาร O=Open, W=Wait Approve, I=Inprocess, A=Approved, N=Not Approved, P=Partial, C=Close, CC=Cancel, H=Hold, CL=Clear

พิมพ์โดย: AdminAdministrator | พิมพ์วันที่: 20/12/2566

รูปที่ 2.2.4. การแสดงข้อมูลเอกสารในรายงาน