



ขั้นตอนการยื่นแบบ ภ.พ.30
ผ่านระบบ e-Filing

สารบัญ

ทำความรู้จักระบบ e-Filing (Electronic Filing)	3
กำหนดเวลายื่นแบบ ภ.พ.30	3
ข้อดีของการยื่นแบบ ภ.พ.30 ผ่าน e-Filing	4
ขั้นตอนที่ 1 การดาวน์โหลดและติดตั้งโปรแกรม RD Prep	5
ขั้นตอนที่ 2 การ Export ภาษีออนไลน์ บนโปรแกรมบัญชีออนไลน์ Prosoft ibiz	9
ขั้นตอนที่ 3 การยื่นแบบ ภ.พ.30 ผ่านระบบ e-Filing	11

* หมายเหตุ : ผู้ประกอบการสามารถคลิกที่รายการสารบัญ เพื่อไปหน้าเอกสารดังกล่าวได้ทันที

ทำความรู้จักระบบ e-Filing (Electronic Filing)

Electronic Filing หรือที่เรียกย่อๆ ว่า e-Filing คือ ระบบยื่นแบบและชำระภาษีออนไลน์ของกรมสรรพากร ที่พัฒนาขึ้นเพื่ออำนวยความสะดวกให้แก่ผู้เสียภาษี ทั้งบุคคลธรรมดาและนิติบุคคล โดยสามารถยื่นแบบภาษีผ่านอินเทอร์เน็ตได้ทุกที่ ทุกเวลา โดยไม่จำเป็นต้องเดินทางไปยังสำนักงานสรรพากร

ระบบ e-Filing รองรับการยื่นแบบภาษีหลายประเภท เช่น ภาษีเงินได้บุคคลธรรมดา ภาษีเงินได้นิติบุคคล ภาษีหัก ณ ที่จ่าย และภาษีมูลค่าเพิ่ม (ภ.พ.30) พร้อมทั้งสามารถชำระภาษีผ่านช่องทางอิเล็กทรอนิกส์ของธนาคารที่เข้าร่วมบริการได้ทันที

นอกจากความสะดวกในการยื่นภาษีแล้ว ระบบ e-Filing ยังช่วยลดความผิดพลาดในการกรอกข้อมูล เนื่องจากมีระบบตรวจสอบความถูกต้องเบื้องต้นและช่วยคำนวณภาษีอัตโนมัติ ทำให้ผู้ประกอบการงานสามารถดำเนินการทางภาษีได้อย่างรวดเร็วและมีประสิทธิภาพมากยิ่งขึ้น

ปัจจุบัน e-Filing ถือเป็นช่องทางหลักที่ได้รับความนิยมจากผู้ประกอบการและนักบัญชี เนื่องจากช่วยลดขั้นตอนการจัดการเอกสาร ประหยัดเวลา และสามารถตรวจสอบประวัติการยื่นแบบย้อนหลังได้อย่างสะดวกผ่านระบบออนไลน์

โปรแกรมบัญชีออนไลน์ Prosoft ibiz ช่วยให้การจัดการภาษีมูลค่าเพิ่มเป็นเรื่องง่ายขึ้น ด้วยระบบบันทึกข้อมูลภาษีซื้อและภาษีขายที่เชื่อมโยงกับการทำบัญชีโดยอัตโนมัติ ทำให้สามารถเรียกดูรายงานภาษีมูลค่าเพิ่ม รายงานภาษีซื้อ และรายงานภาษีขายได้อย่างสะดวก เพื่อนำข้อมูลไปใช้ประกอบการจัดทำและยื่นแบบ ภ.พ.30 ผ่านระบบ e-Filing ของกรมสรรพากรได้อย่างรวดเร็วและแม่นยำ

กำหนดเวลายื่นแบบ ภ.พ.30

ผู้ประกอบการที่จดทะเบียนภาษีมูลค่าเพิ่ม (VAT) มีหน้าที่ต้องยื่นแบบ ภ.พ.30 เป็นประจำทุกเดือน เพื่อรายงานภาษีขาย ภาษีซื้อ และภาษีมูลค่าเพิ่มที่ต้องชำระหรือขอคืนต่อกรมสรรพากร โดยต้องดำเนินการภายในระยะเวลาที่กฎหมายกำหนด แม้ในเดือนนั้นจะไม่มีรายการซื้อขายหรือไม่มีภาษีที่ต้องชำระก็ตาม ปัจจุบันกรมสรรพากรกำหนดช่องทางการยื่นแบบ ภ.พ.30 ไว้ 2 รูปแบบ ได้แก่

- **ยื่นแบบกระดาษ ณ สำนักงานสรรพากร** : ภายในวันที่ 15 ของเดือนถัดไป
- **ยื่นผ่านระบบ e-Filing** : ภายในวันที่ 23 ของเดือนถัดไป

ตัวอย่างเช่น หากเป็นการยื่นแบบ ภ.พ.30 สำหรับเดือนมกราคม ผู้ประกอบการจะต้องยื่นแบบภายในวันที่ 15 กุมภาพันธ์ กรณียื่นเอกสารที่สำนักงานสรรพากร หรือภายในวันที่ 23 กุมภาพันธ์ หากเลือกยื่นผ่านระบบ e-Filing

การยื่นแบบผ่านระบบ e-Filing จึงเป็นทางเลือกที่ได้รับความนิยมอย่างมาก เนื่องจากได้รับระยะเวลาการยื่นเพิ่มขึ้น ช่วยให้ผู้ประกอบการมีเวลาตรวจสอบข้อมูลภาษีซื้อ ภาษีขาย และเอกสารประกอบต่างๆ ได้อย่างครบถ้วนก่อนยื่นแบบ นอกจากนี้ยังสามารถดำเนินการได้สะดวกผ่านระบบออนไลน์โดยไม่ต้องเดินทางไปยังสำนักงานสรรพากร

เพื่อหลีกเลี่ยงค่าปรับ เงินเพิ่ม และปัญหาทางภาษีที่อาจเกิดขึ้น ผู้ประกอบการควรวางแผนจัดเตรียมเอกสารและยื่นแบบ ภ.พ.30 ให้ตรงตามกำหนดเวลาในทุกเดือนอย่างสม่ำเสมอ

ข้อดีของการยื่นแบบ ภ.พ.30 ผ่าน e-Filing

ปัจจุบันผู้ประกอบการจำนวนมากเลือกยื่นแบบ ภ.พ.30 ผ่านระบบ e-Filing ของกรมสรรพากร เนื่องจากเป็นช่องทางที่ช่วยเพิ่มความสะดวกรวดเร็ว และลดขั้นตอนการดำเนินงานด้านภาษีได้อย่างมีประสิทธิภาพ โดยมีข้อดีที่น่าสนใจดังนี้

- **ยื่นแบบได้ทุกที่ ตลอด 24 ชั่วโมง** : ผู้ประกอบการสามารถยื่นแบบ ภ.พ.30 ผ่านระบบออนไลน์ได้ทุกที่มีอินเทอร์เน็ต โดยไม่จำเป็นต้องเดินทางไปยังสำนักงานสรรพากร ช่วยประหยัดเวลาและลดภาระในการจัดการเอกสาร โดยเฉพาะสำหรับธุรกิจที่ต้องการความคล่องตัวในการดำเนินงาน
- **ได้รับระยะเวลายื่นแบบเพิ่มขึ้น** : การยื่นแบบผ่านระบบ e-Filing จะได้รับระยะเวลาการยื่นแบบมากกว่าการยื่นเอกสารด้วยตนเอง ทำให้ผู้ประกอบการมีเวลาในการรวบรวม ตรวจสอบ และจัดเตรียมข้อมูลภาษีได้อย่างครบถ้วนมากยิ่งขึ้น
- **ลดความผิดพลาดจากการคำนวณ** : ระบบ e-Filing มีการช่วยคำนวณภาษีมูลค่าเพิ่มและตรวจสอบข้อมูลเบื้องต้นก่อนส่งแบบ ช่วยลดความผิดพลาดที่อาจเกิดจากการคำนวณด้วยตนเองหรือการกรอกข้อมูลไม่ถูกต้อง ส่งผลให้การยื่นแบบมีความถูกต้องและน่าเชื่อถือมากขึ้น
- **ชำระภาษีออนไลน์ได้ทันที** : หลังจากยื่นแบบเรียบร้อยแล้ว ผู้ประกอบการสามารถชำระภาษีผ่านช่องทางอิเล็กทรอนิกส์ที่กรมสรรพากรรองรับได้ทันที ไม่ว่าจะเป็น Internet Banking, Mobile Banking หรือช่องทางการชำระเงินอื่นๆ ที่ร่วมรายการ ช่วยให้กระบวนการยื่นและชำระภาษีเสร็จสิ้นได้ในครั้งเดียว
- **มีหลักฐานการยื่นแบบในรูปแบบอิเล็กทรอนิกส์** : ระบบจะจัดเก็บข้อมูลและออกหลักฐานการยื่นแบบในรูปแบบอิเล็กทรอนิกส์ ซึ่งสามารถดาวน์โหลดหรือเรียกดูย้อนหลังได้ตลอดเวลา ช่วยลดปัญหาการสูญหายของเอกสาร และอำนวยความสะดวกในการตรวจสอบข้อมูลหรือใช้อ้างอิงในอนาคต

ขั้นตอนที่ 1 การดาวน์โหลดและติดตั้งโปรแกรม RD Prep

- 1 ลงทะเบียนสมาชิกได้ที่ Website : efiling.rd.go.th
- 2 กดปุ่ม **ดาวน์โหลดทันที**

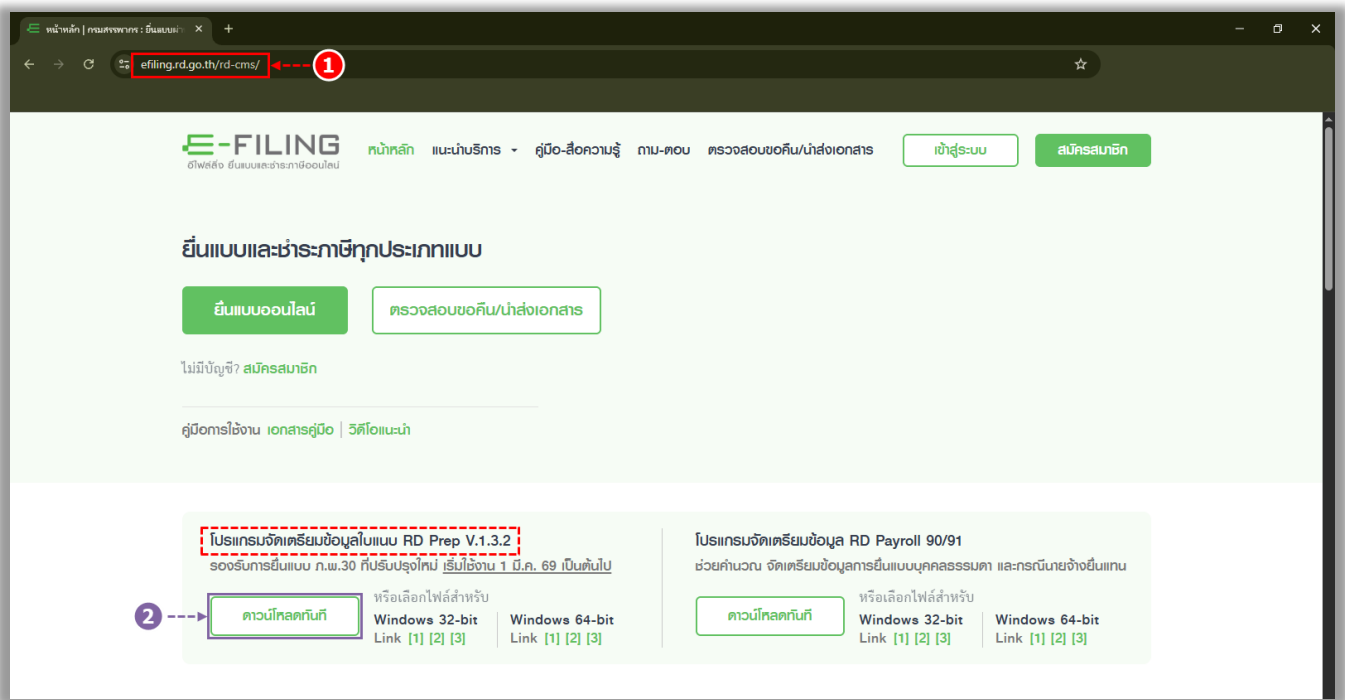

- 3 ไปยัง Folder ที่จัดเก็บไฟล์ดาวน์โหลด และทำการ **ดับเบิลคลิก** เพื่อติดตั้งโปรแกรม RD Prep

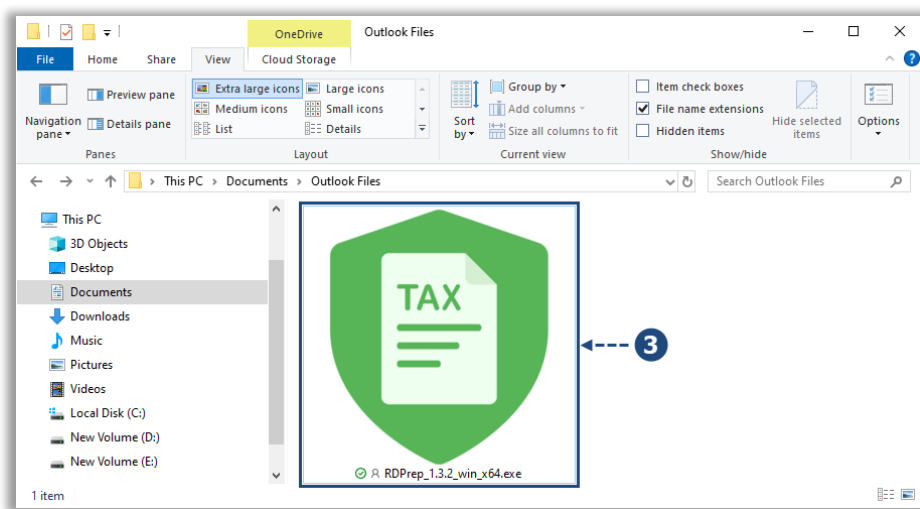

4 ให้ผู้ใช้เลื่อนอ่านเงื่อนไขให้ครบถ้วน จากให้กดปุ่ม **I Agree** เพื่อดำเนินการติดตั้งต่อ

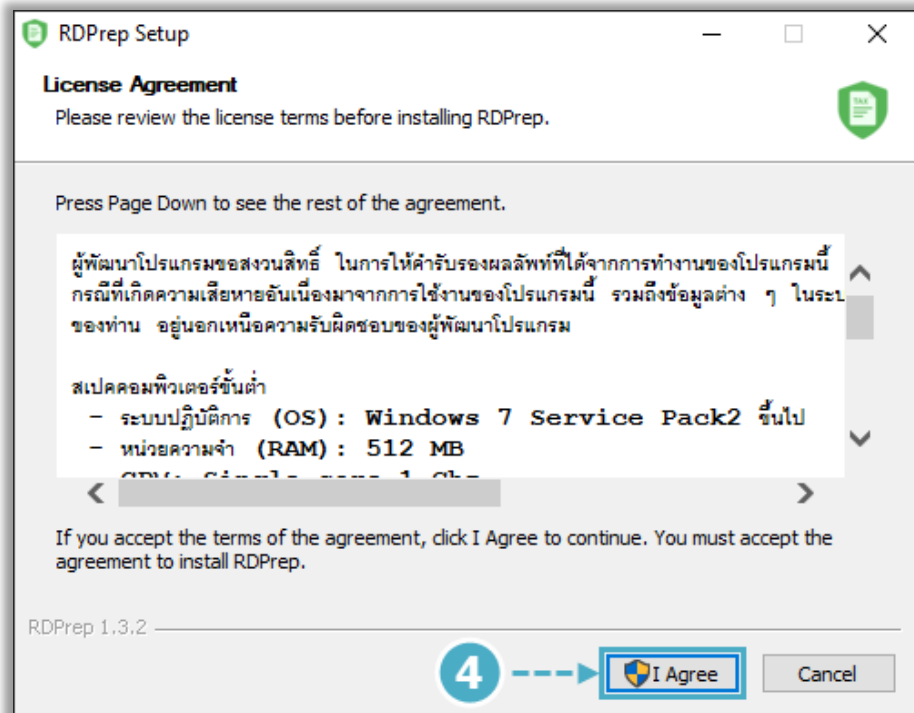

5 การติดตั้งโปรแกรมให้ใครสามารถใช้งานได้บ้าง ซึ่งมีทั้งหมด 2 เงื่อนไข โดยมีรายละเอียดดังนี้

- **Anyone who user this computer (all users)** : สำหรับสำนักงานที่มีผู้ใช้งานหลายคน สามารถเปิดใช้งานโปรแกรม RD Prep พร้อมกันทุกเครื่องได้
 - **Only for me (Dev)** : สำหรับคอมพิวเตอร์ส่วนตัว ผู้ใช้งานท่านอื่นไม่สามารถใช้งานโปรแกรม RD Prep ได้
- หลังจากที่เลือกเงื่อนไขดังกล่าวเรียบร้อยแล้ว ให้ผู้ใช้กดปุ่ม **Next >** เพื่อไปยังขั้นตอนถัดไป

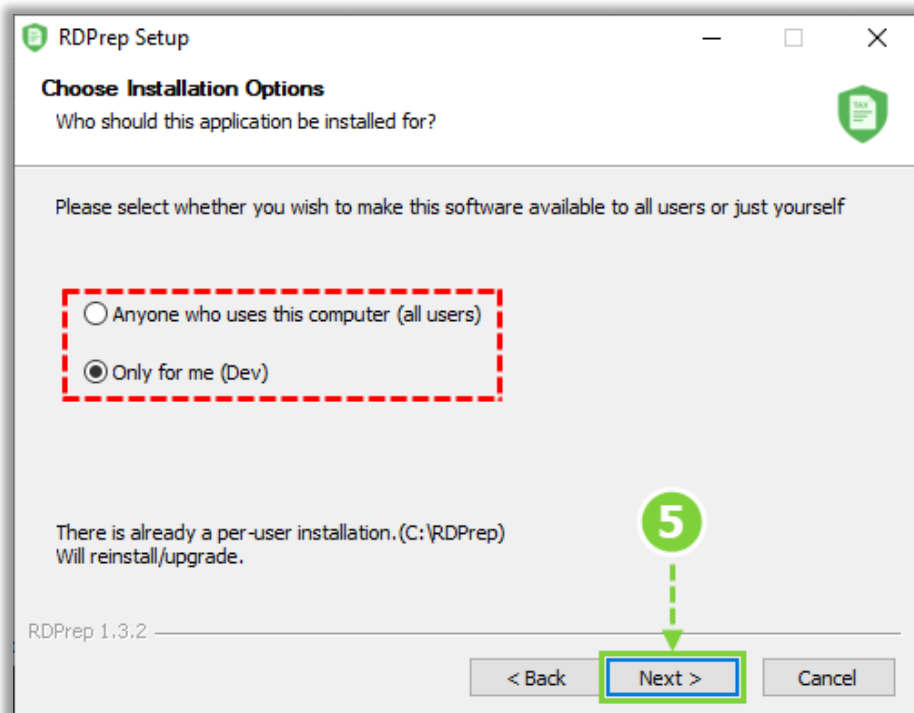

6

ในช่อง **Destination Folder** เป็นการเลือกตำแหน่งโฟลเดอร์ติดตั้งโปรแกรม RD Prep จากนั้นให้ผู้ใช้กดปุ่ม **Install**
 *หมายเหตุ : โปรแกรม RD Prep ได้ถูกออกแบบมาให้ติดตั้งในตำแหน่งโฟลเดอร์ C:\RDPrep นี้อยู่แล้วไม่ต้องเปลี่ยน

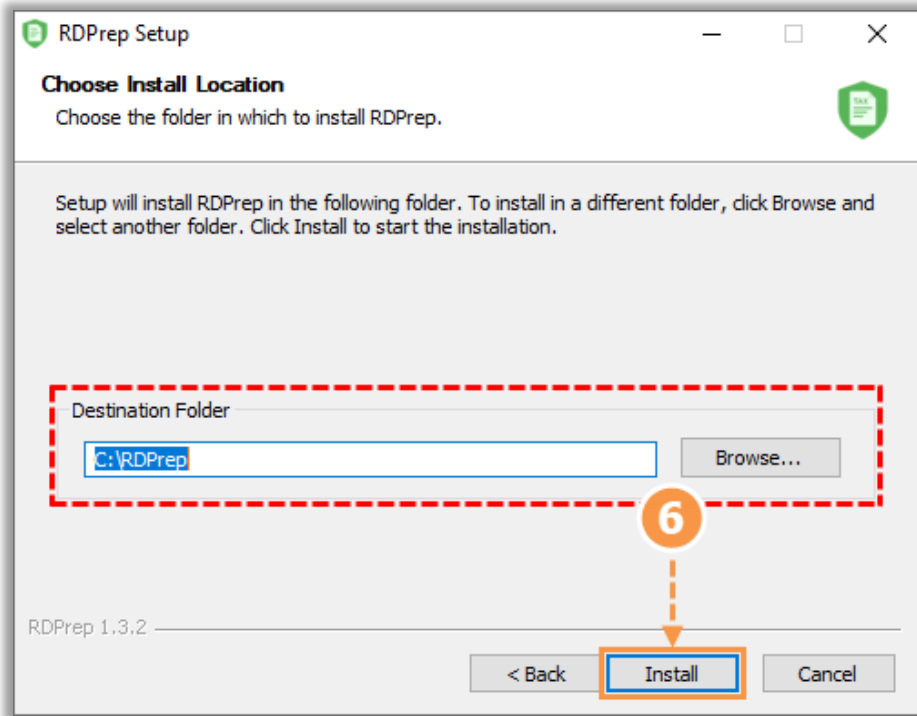

โปรแกรม RD Prep กำลังติดตั้งไฟล์ลงในคอมพิวเตอร์ ให้ผู้ใช้รอนกว่าแถบความคืบหน้าเสร็จสมบูรณ์

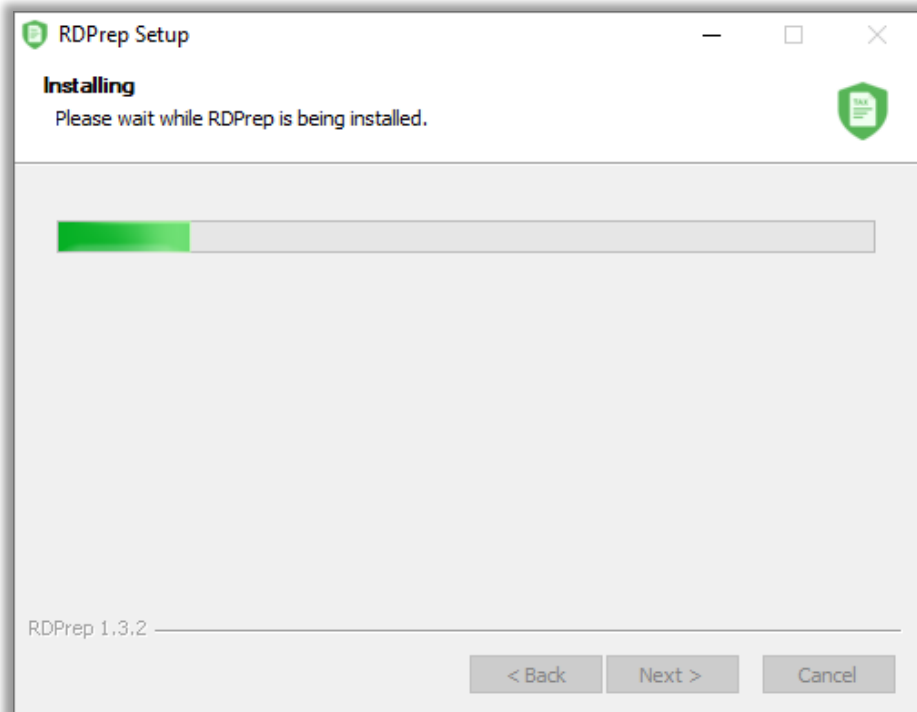

7

การติดตั้งเสร็จสมบูรณ์แล้ว ผู้ใช้สามารถกดปุ่ม **Finish** เพื่อสิ้นสุดขั้นตอนการติดตั้ง

* หมายเหตุ : ช่อง Run RD Prep คือการเปิดโปรแกรม RD Prep ทันทีหลังจากกดปุ่ม Finish

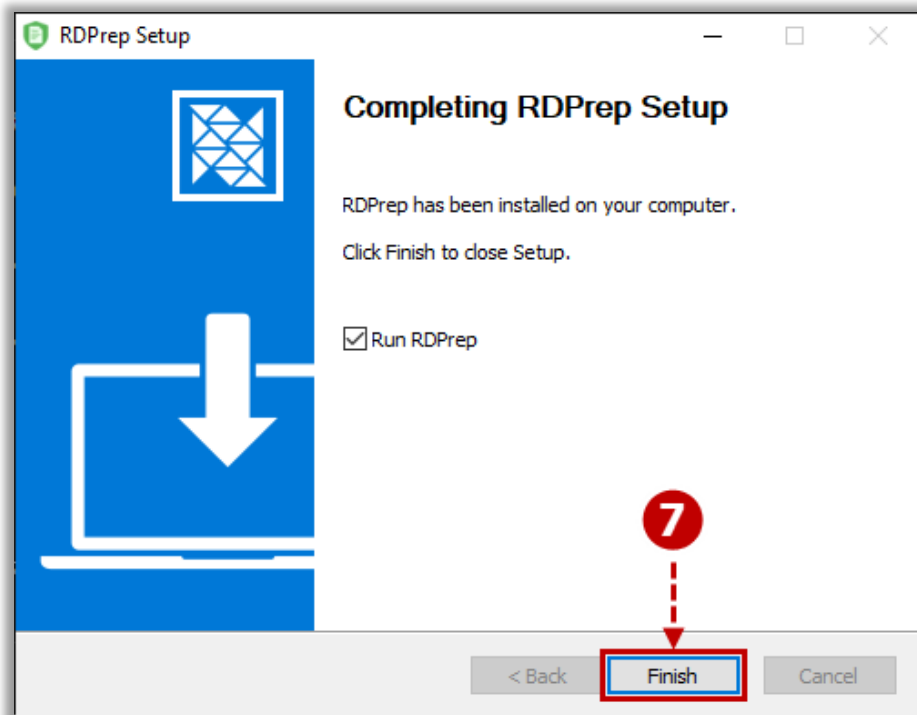

ขั้นตอนที่ 2 การ Export ภาษีออนไลน์ บนโปรแกรมบัญชีออนไลน์ Prosoft ibiz

- 1 ในโปรแกรมบัญชีออนไลน์ Prosoft ibiz ให้ผู้ใช้กดปุ่มที่ระบบ Report
- 2 ให้ผู้ใช้กดปุ่มที่เมนู Tax Report

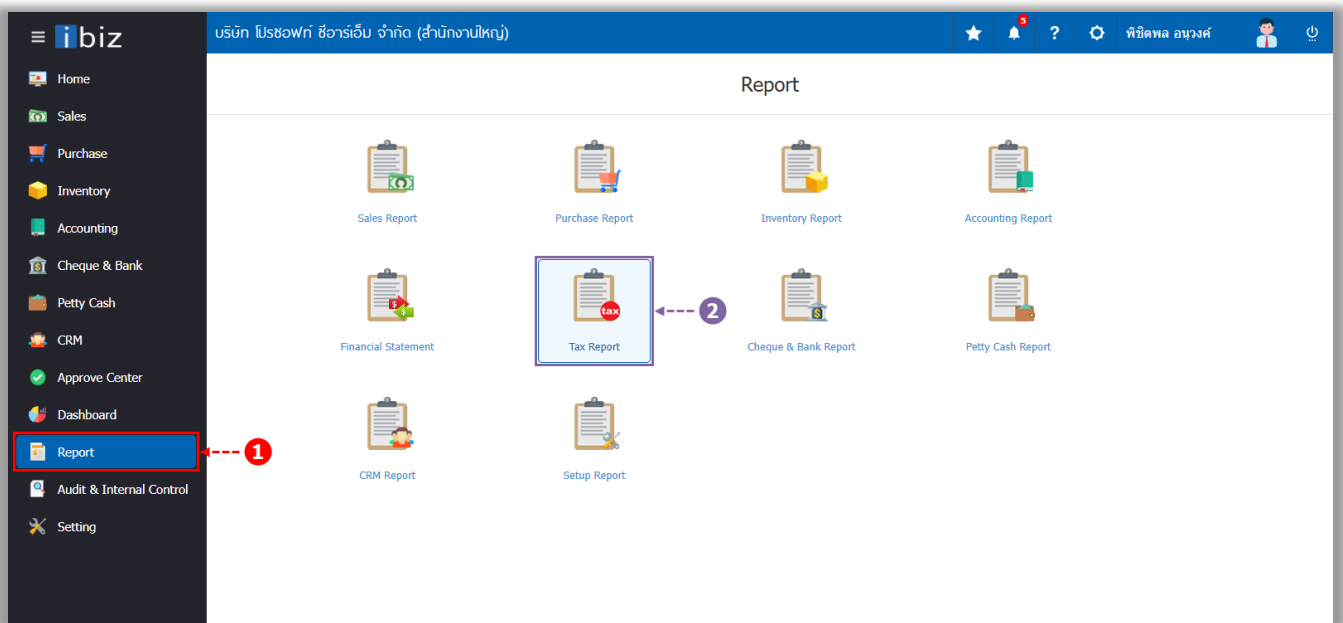

- 3 ให้ผู้ใช้กดปุ่มที่เมนู Export ภาษีออนไลน์

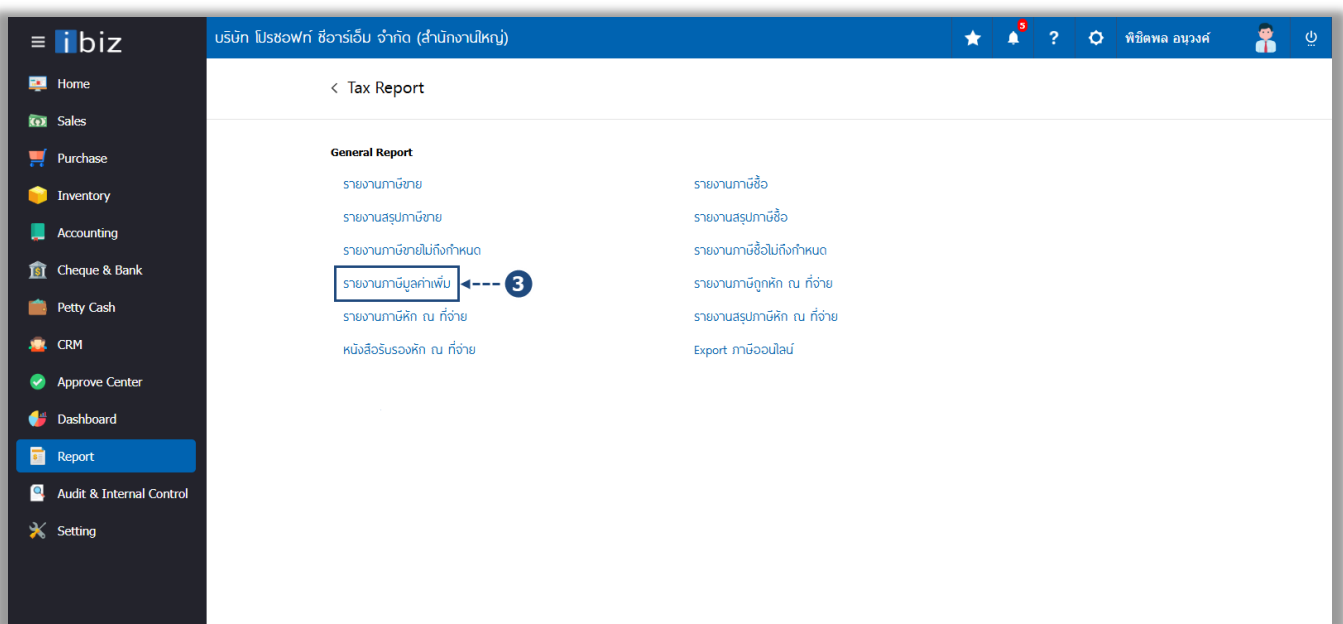

4

ให้ผู้ใช้กดปุ่มที่เมนู **Export** เพื่อดึงข้อมูลสำหรับการยื่นแบบ ภ.พ.30 ผ่าน Filing

* หมายเหตุ : จะต้องเรียกรายงานภาษีมูลค่าเพิ่มก่อน ถึงจะ Export ข้อมูลได้

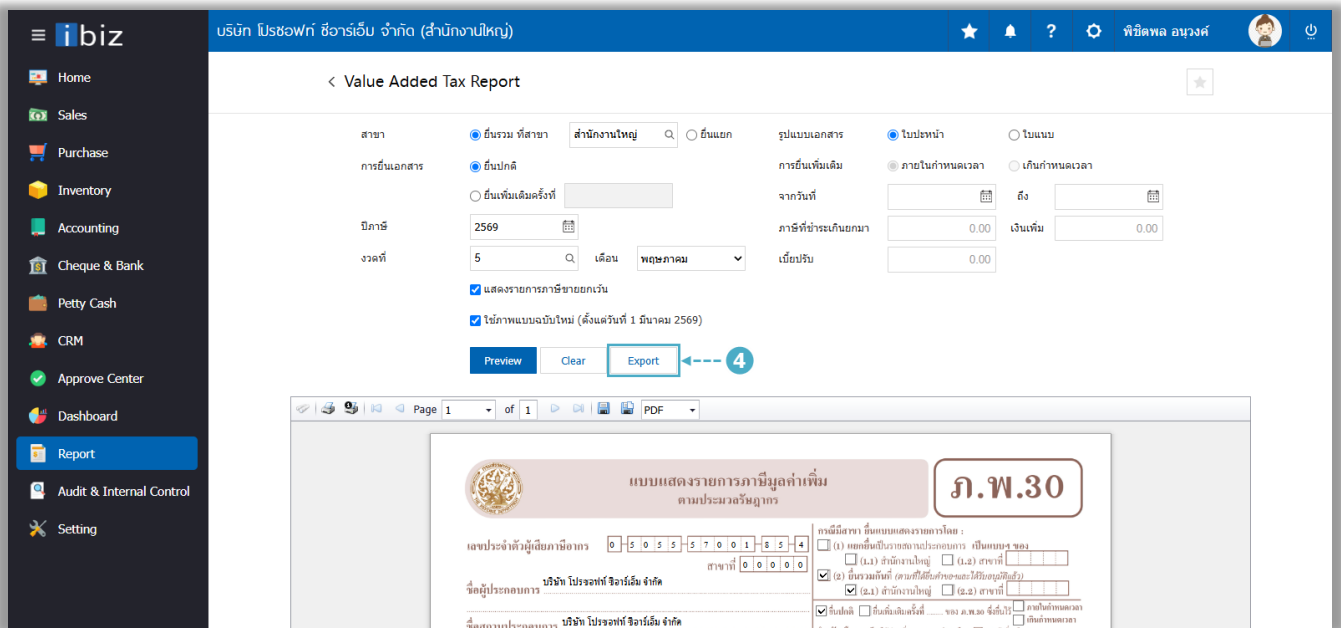

จะเป็นไฟล์ .txt ที่จะมีรายละเอียดภาษีมูลค่าเพิ่ม สำหรับการยื่นแบบ ภ.พ.30 ผ่าน Filing

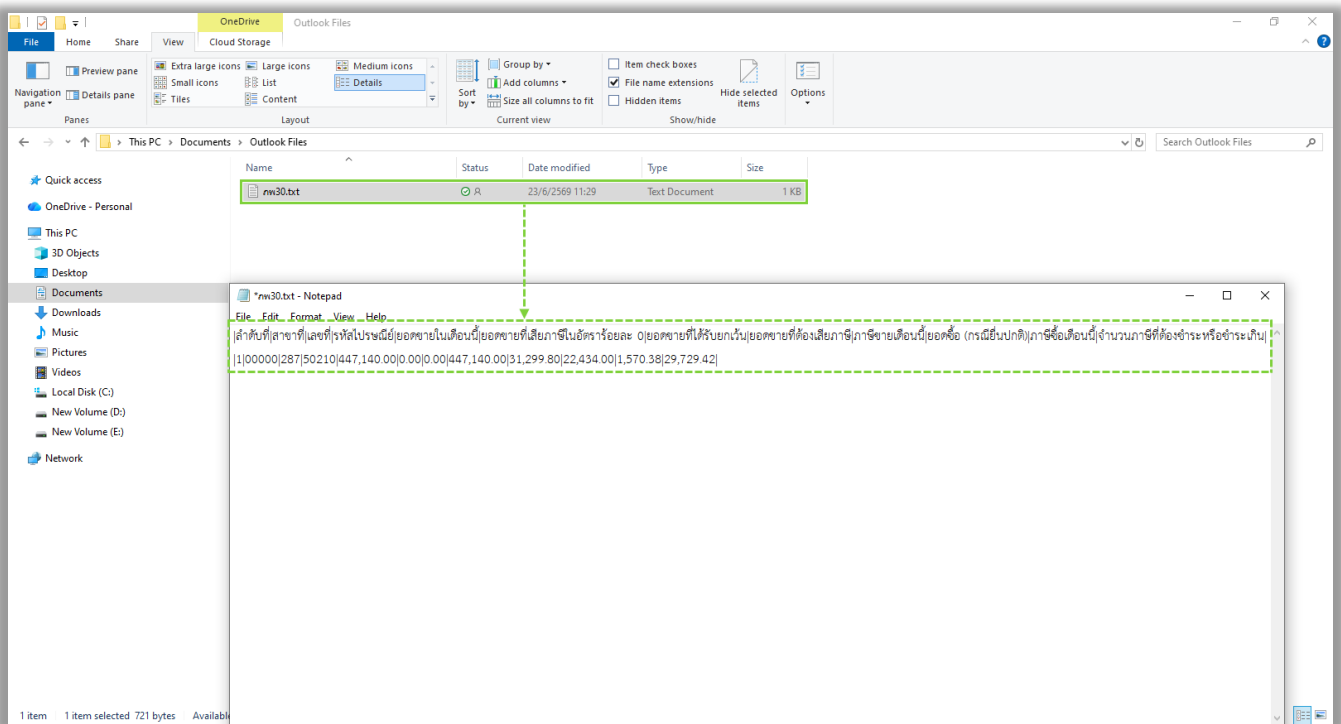

ขั้นตอนที่ 3 การยื่นแบบ ภ.พ.30 ผ่านระบบ e-Filing

1

ให้ผู้ใช้ **ดับเบิลคลิก** ไอคอนของโปรแกรม RD Prep

* หมายเหตุ : หลังจากติดตั้งโปรแกรม RD Prep เสร็จสิ้น จะมีไอคอนสำหรับเข้าใช้งานบนหน้า Desktop ของท่าน



2

ให้ผู้ใช้กดปุ่มที่เมนู **โอนย้ายข้อมูล**

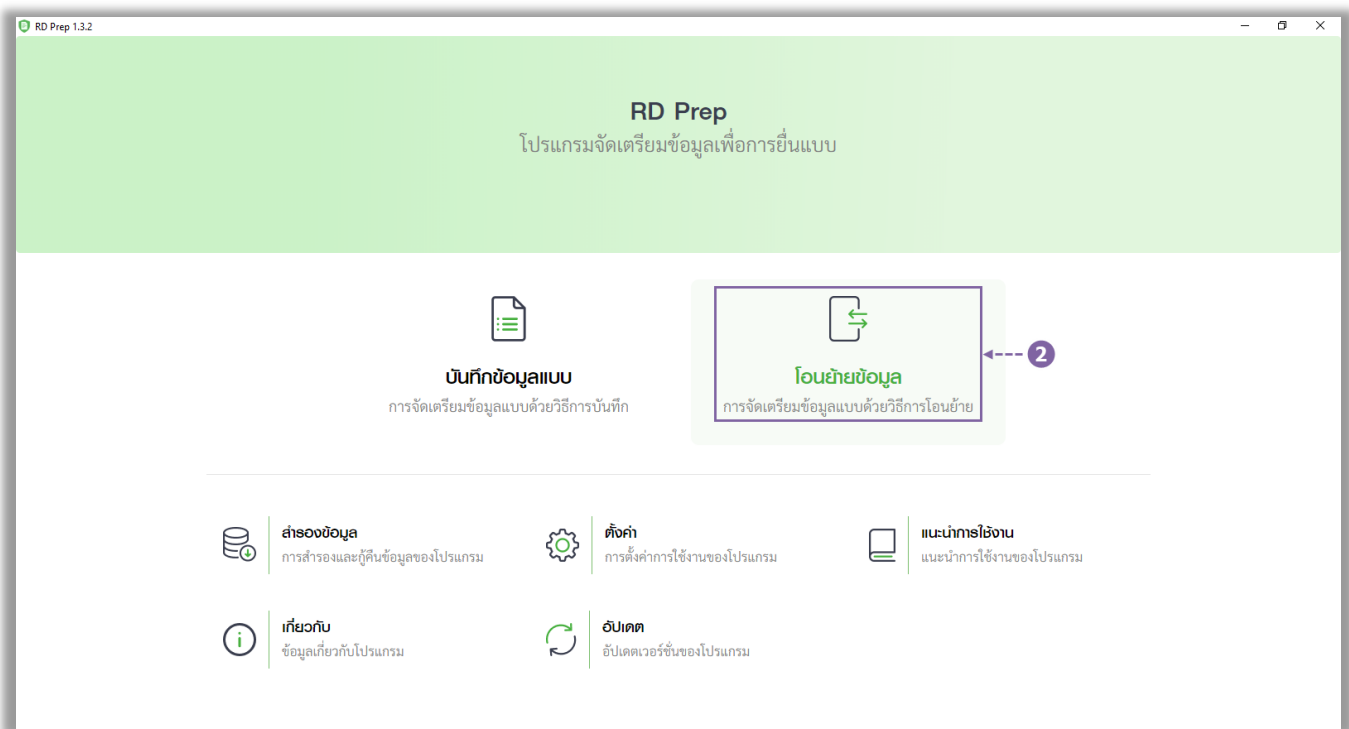

3

ให้ผู้ใช้กดปุ่ม **เพิ่มแบบภาษีที่รองรับ**

*หมายเหตุ : ใช้งานครั้งต่อไป ระบบมีการจดจำประเภทโอนย้ายข้อมูล

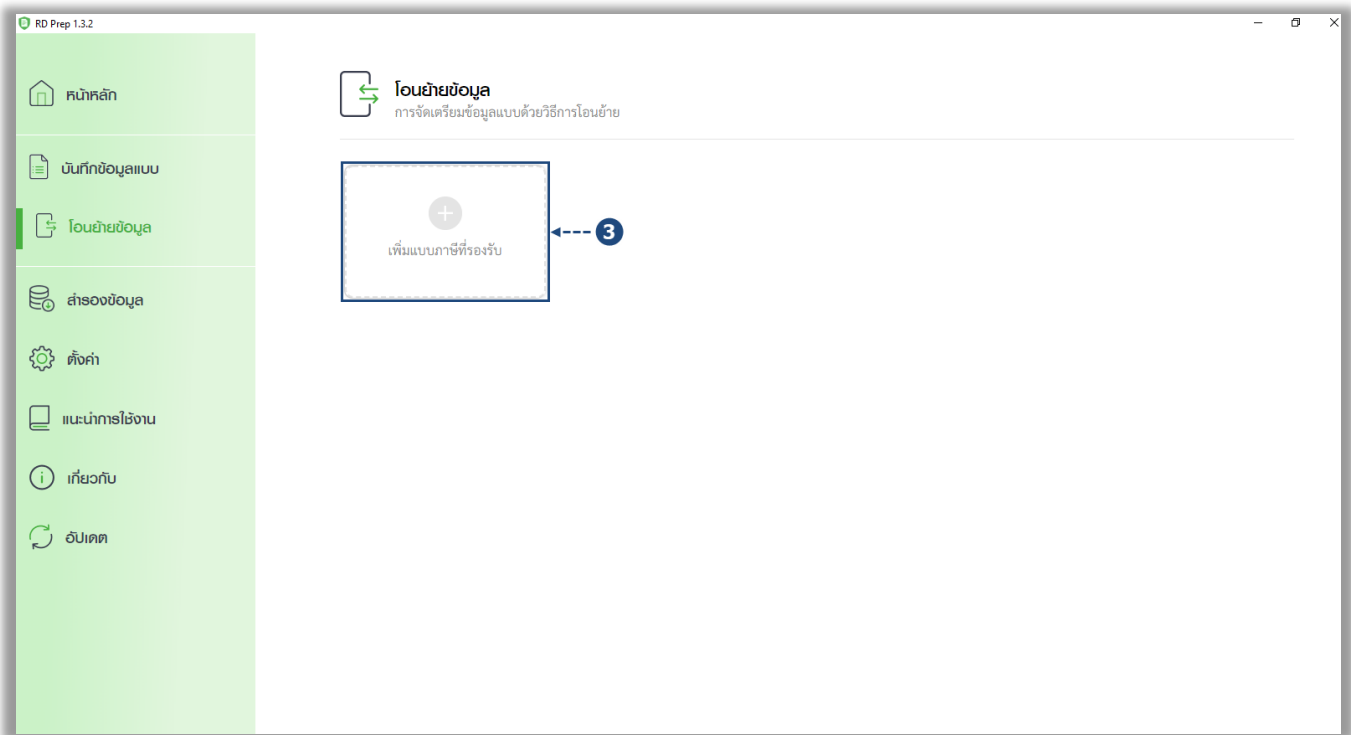

4

ให้ผู้ใช้กดปุ่ม **ติดตั้ง** ในหัวข้อ ภ.พ.30 ยื่นแบบรวมกัน

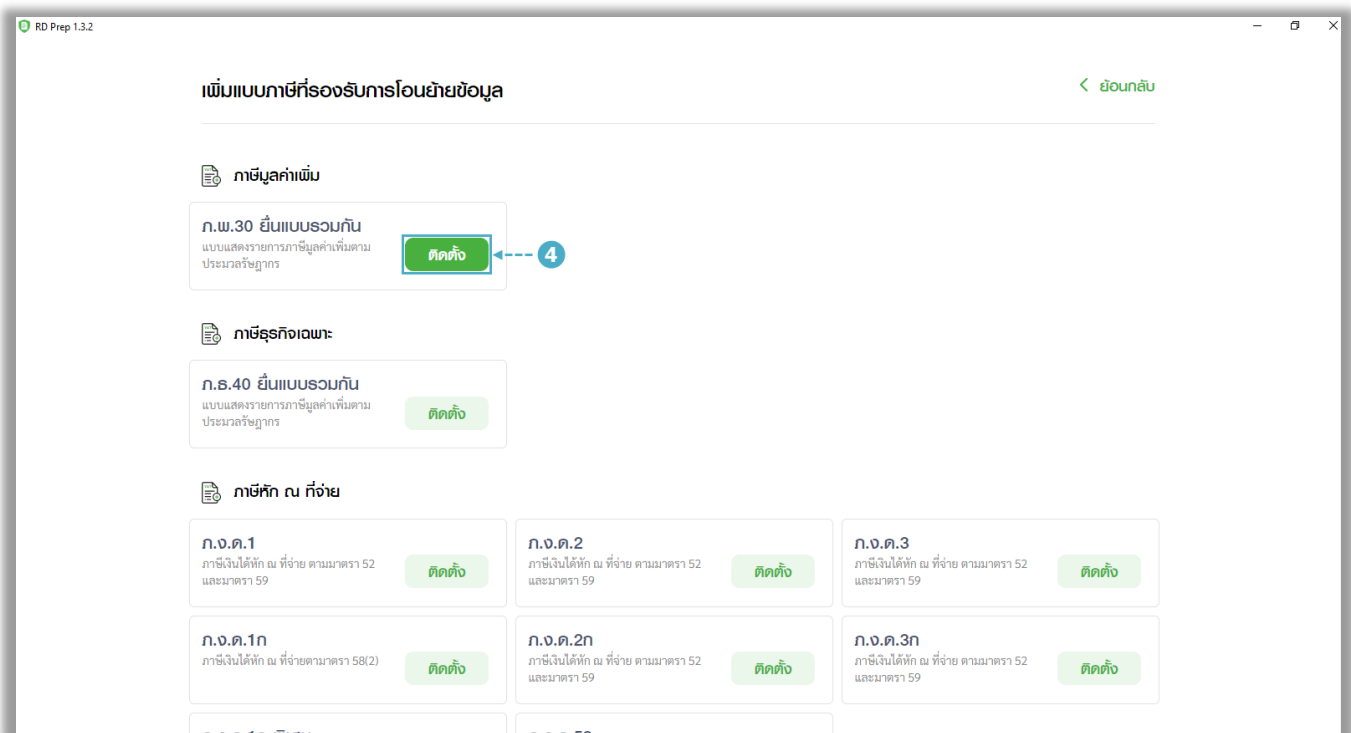

โปรแกรม RD Prep กำลังติดตั้ง ภ.พ.30 ยื่นแบบรวมกัน ให้ผู้ใช้รอนกว่าแถบความคืบหน้าเสร็จสมบูรณ์

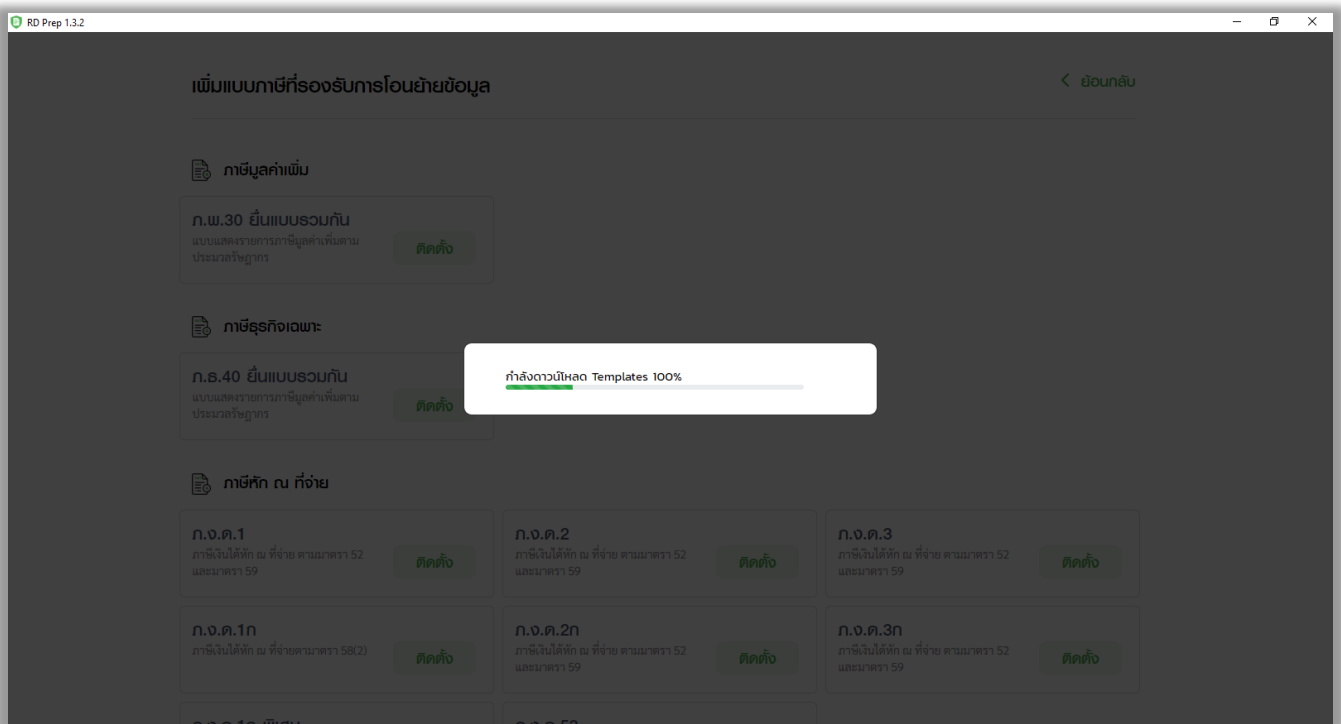

5

ให้ผู้ใช้กดปุ่ม **ตกลง** หลังจากติดตั้งสำเร็จ

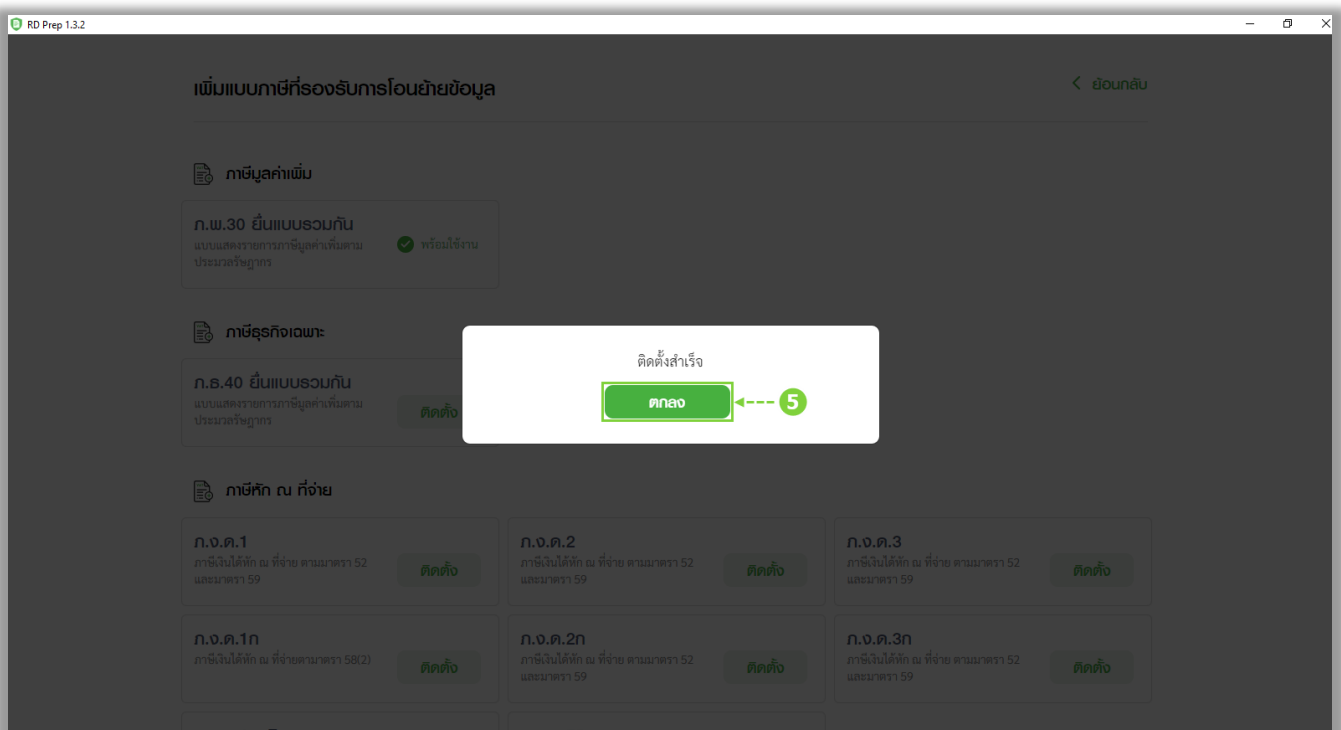

6 ให้ผู้ใช้กดปุ่ม ย้อนกลับ

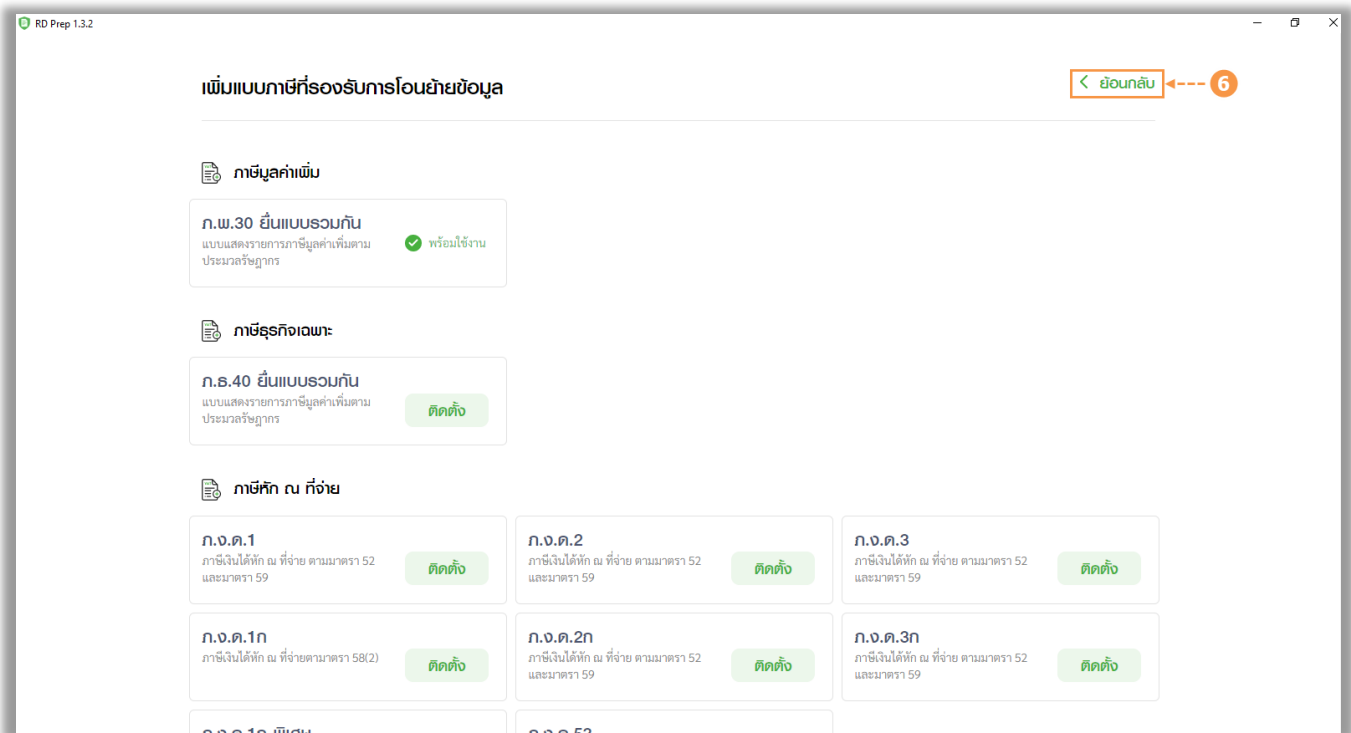

7 ให้ผู้ใช้กดปุ่ม ภ.พ.30 ยื่นแบบรวมกัน

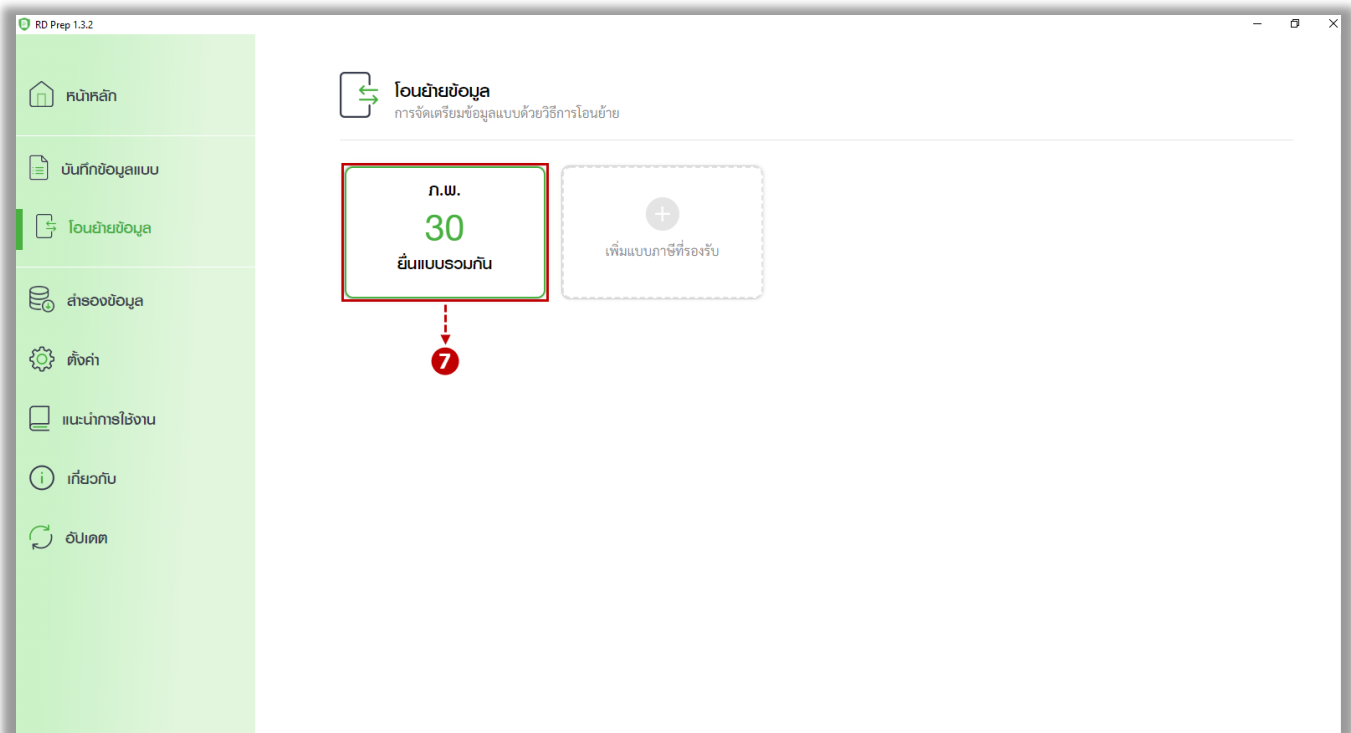

- 8** ให้ระบุ เลขประจำตัวผู้เสียภาษีอากร
- 9** ให้ระบุ สาขาที่
*หมายเหตุ : กรณีที่เป็นสำนักงานใหญ่ ให้ระบุเลข 0
- 10** ให้ เลือกไฟล์ .txt ที่ได้ Export จากรายงานภาษีมูลค่าเพิ่ม
- 11** ให้ระบุ เดือน/ปีภาษี ที่ต้องการยื่นแบบ ภ.พ.30
- 12** ลำดับการยื่นแบบ ผู้ใช้สามารถเลือก ยื่นปกติ หรือยื่นเพิ่มเติม
- 13** รูปแบบการแบ่งข้อมูล ให้เลือก แบ่งแยกข้อมูลด้วยสัญลักษณ์
- 14** ให้เลือกสัญลักษณ์ “ | ” เท่านั้น
- 15** ให้เลือก บรรทัดแรกคือชื่อคอลัมน์ เพื่อให้งานต่อการตรวจสอบ
- 16** ให้กดปุ่ม **ถัดไป** เพื่อขั้นตอนต่อไป

โอนย้ายข้อมูลแบบแสดงรายการภาษีมูลค่าเพิ่ม ภ.พ.30 (ยื่นรวมกัน)

1 หน้าหลัก 2 กำหนดค่าแบ่งข้อมูล 3 ผลการโอนย้าย 4 ข้อมูลการคำนวณภาษี 5 สรุปรายการภาษี

ข้อมูลผู้ประกอบการ

เลขประจำตัวผู้เสียภาษีอากร: 0-5055-57001-85-4

ประเภทสาขา: ภาษีมูลค่าเพิ่ม

สาขาที่: 0

ไฟล์สำหรับการโอนย้าย: เลือกไฟล์ ภพ30.txt

รายละเอียดการยื่นแบบ

เดือน/ปีภาษี: 05/2569

ลำดับการยื่นแบบ: ยื่นปกติ ยื่นเพิ่มเติม

รูปแบบการแบ่งข้อมูล: แบ่งแยกข้อมูลด้วยสัญลักษณ์ | แบ่งแยกข้อมูลด้วยตำแหน่งตัวอักษร

บรรทัดแรกคือชื่อคอลัมน์:

ถัดไป

17

ให้ผู้ใช้งานกดเม้าส์ค้างไว้แล้วลาก **ข้อมูลจากไฟล์โอนย้าย** ไปยัง **ตำแหน่งข้อมูล** ตามหัวข้อของช่องรายการ

โอนย้ายข้อมูลแบบแสดงรายการภาษีมูลค่าเพิ่ม ก.พ.30 (ยื่นรวมกัน) x ปิดหน้าจอนี้

1 หน้าหลัก 2 กำหนดตำแหน่งข้อมูล 3 ผลการโอนย้าย 4 ข้อมูลการคำนวณภาษี 5 สรุปรายการภาษี

กำหนดตำแหน่งข้อมูล

ชื่อไฟล์: กพ30.txt
สัญลักษณ์ที่ใช้แบ่งข้อมูล: |

ตำแหน่งข้อมูล

รายการ	ตำแหน่งข้อมูล
ลำดับที่	
สาขาที่ (5) *	
ยอดขายในเดือนนี้ [ข้อ 1] (15,2) *	
ยอดขายที่เสียภาษีในอัตราร้อยละ 0 [ข้อ 2] (15,2)	
ยอดขายที่ได้รับยกเว้น [ข้อ 3] (15,2)	
ยอดขายที่ต้องเสียภาษี [ข้อ 4] (15,2) *	

17

ลากการกำหนดตำแหน่งข้อมูล

ข้อมูลจากไฟล์โอนย้าย

รายการ	ข้อมูลจากไฟล์โอนย้าย
ลำดับที่: 1	
สาขาที่: 00000	
เลขที่: 287	
รหัสไปรษณีย์: 50210	
ยอดขายในเดือนนี้: 447,140.00	
ยอดขายที่เสียภาษีในอัตราร้อยละ 0: 0.00	
ยอดขายที่ได้รับยกเว้น: 0.00	

← ย้อนกลับ
โอนย้าย →

18

เมื่อลากข้อมูลจากไฟล์โอนย้ายไปยังตำแหน่งข้อมูล ตามหัวข้อของช่องรายการทั้งหมดเรียบร้อยแล้ว ให้ผู้ใช้กดปุ่ม **โอนย้าย**

โอนย้ายข้อมูลแบบแสดงรายการภาษีมูลค่าเพิ่ม ก.พ.30 (ยื่นรวมกัน)

1 หน้าหลัก 2 กำหนดตำแหน่งข้อมูล 3 ผลการโอนย้าย 4 ข้อมูลการคำนวณภาษี 5 สรุปรายการภาษี

ชื่อไฟล์: กพ30.txt
สัญลักษณ์ที่ใช้แบ่งข้อมูล: |

ตำแหน่งข้อมูล **ล้างการกำหนดตำแหน่งข้อมูล** ข้อมูลจากไฟล์โอนย้าย

รายการ	ตำแหน่งข้อมูล	
ลำดับที่	ลำดับที่ : 1	X
สาขาที่ (5) *	สาขาที่ : 00000	X
ยอดขายในเดือนนี้ [ข้อ 1] (15,2) *	ยอดขายในเดือนนี้ : 447,140.00	X
ยอดขายที่เสียภาษีในอัตราร้อยละ 0 [ข้อ 2] (15,2)	ยอดขายที่เสียภาษีในอัตราร้อยละ 0 : 0.00	X
ยอดขายที่ได้รับยกเว้น [ข้อ 3] (15,2)	ยอดขายที่ได้รับยกเว้น : 0.00	X
ยอดขายที่ต้องเสียภาษี [ข้อ 4] (15,2) *	ยอดขายที่ต้องเสียภาษี : 447,140.00	X

ข้อมูลจากไฟล์โอนย้าย

รายการ

:
เลขที่ : 287
รหัสไปรษณีย์ : 50210
:

← ย้อนกลับ **โอนย้าย →** 18

19 แสดงรายการข้อมูลภาษีที่ยื่นแบบ ให้ผู้ใช้กดปุ่ม **ถัดไป**

โอนย้ายข้อมูลแบบแสดงรายการภาษีมูลค่าเพิ่ม ภ.พ.30 (ยื่นรวมกัน) x ปิดหน้าจอนี้

1 หน้าหลัก

2 กำหนดตำแหน่งข้อมูล

3 ผลการโอนย้าย

4 ข้อมูลการคำนวณภาษี

5 สรุปรายการภาษี

ผลการโอนย้ายข้อมูล

จำนวนรายการทั้งหมด:	1	รายการ
จำนวนรายการที่โอนย้ายสมบูรณ์:	1	รายการ
จำนวนรายการที่ผิดพลาดที่ต้องแก้ไข:	0	รายการ

รายการข้อมูลภาษี

สาขาที่	ยอดขายในเดือนนี้	ยอดขายที่เสียภาษี ในอัตราร้อยละ 0	ยอดขายที่ได้รับยกเว้น	ยอดขายที่ต้องเสียภาษี	ภาษีขาย	ยอดซื้อ	ภาษีซื้อ	ภาษีที่ต้องชำระ/ ชำระเกิน
0	447,140.00			447,140.00	31,299.80	22,434.00	1,570.38	29,729.42

แสดง 1-1 ทั้งหมด 1 รายการ < 1 > 10/หน้า v

← ย้อนกลับ

เลือกไฟล์ใหม่

ถัดไป →

20

แสดงข้อมูลการคำนวณภาษี ให้ผู้ใช้กดปุ่ม **ถัดไป**

โปรแกรม บ.พ.30
ปิดหน้าจอ

โอนย้ายข้อมูลแบบแสดงรายการภาษีมูลค่าเพิ่ม ภ.พ.30 (ยื่นรวมกัน)

1 หน้าหลัก

2 กำหนดตำแหน่งข้อมูล

3 ผลการโอนย้าย

4 ข้อมูลการคำนวณภาษี

5 สรุปรายการภาษี

ข้อมูลการคำนวณภาษี

ยอดขาย และยอดซื้อ	
ยอดขายในเดือนนี้*	447,140.00
ยอดขายที่เสียภาษีในอัตรา ร้อยละ 0	<input type="text"/>
ยอดขายที่ได้รับยกเว้น	<input type="text"/>
ยอดขายที่ต้องเสียภาษี*	447,140.00
ยอดซื้อที่มีสิทธินำภาษีซื้อมาหักในการคำนวณภาษีเดือนนี้*	22,434.00
ภาษีขาย และภาษีซื้อ	
ภาษีขายเดือนนี้*	31,299.80
ภาษีซื้อเดือนนี้* <small>(ตามหลักฐานใบกำกับภาษีของยอดซื้อที่มีสิทธินำภาษีซื้อมาหักในการคำนวณภาษีเดือนนี้)</small>	1,570.38
ภาษีที่ต้องชำระเดือนนี้	29,729.42
ภาษีมูลค่าเพิ่มที่ชำระเกินยกมา	
ภาษีชำระเกินยกมาจากเดือน เมษายน 2569	<input type="text"/>
ภาษีสุทธิที่ต้องชำระ	29,729.42

← ย้อนกลับ

ถัดไป →

20

21

แสดงข้อมูลรายละเอียดการยื่นแบบ ให้ผู้ใช้กดปุ่ม **จัดเก็บและสร้างไฟล์ข้อมูล** ที่ใช้สำหรับการยื่นแบบ ภ.พ.30 ผ่านระบบ e-Filing

* หมายเหตุ : ผู้ใช้สามารถพิมพ์ในแบบ หรือพิมพ์แบบ (ใบปะหน้า) ได้

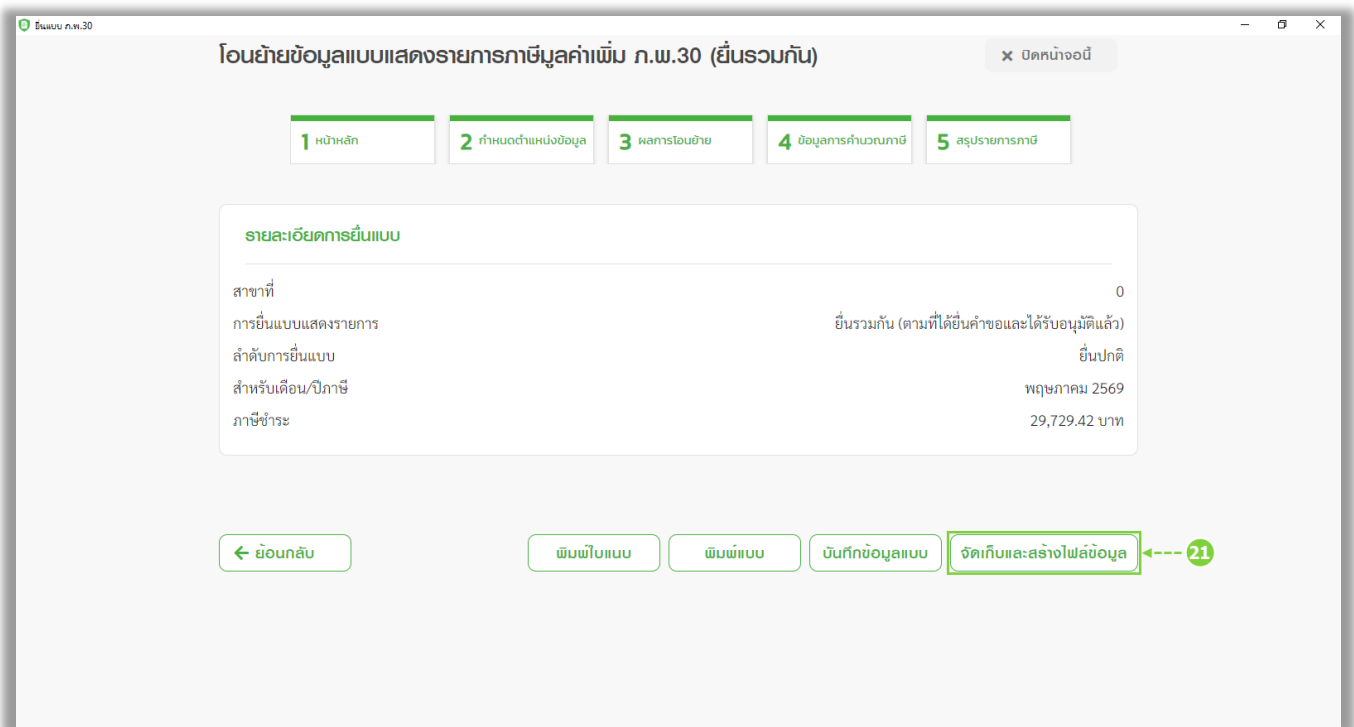

22

ให้ผู้ใช้กดปุ่ม **Save** เพื่อบันทึกไฟล์ข้อมูลที่ใช้สำหรับการยื่นแบบ ภ.พ.30 ผ่านระบบ e-Filing

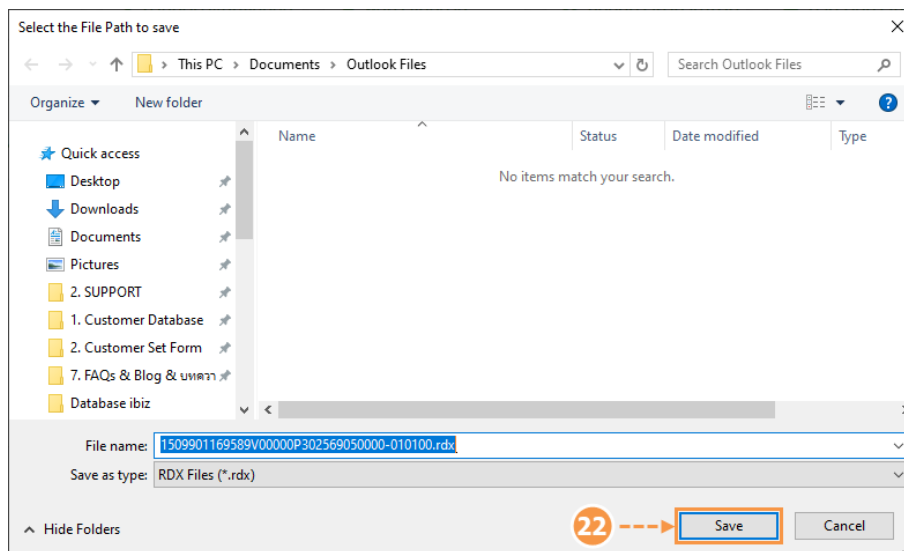

23 เข้าสู่ระบบสมาชิก e-Filing ได้ที่ Website : efiling.rd.go.th

24 กดปุ่ม **เข้าสู่ระบบ** เพื่อเข้าไปยื่นแบบ ภ.พ.30 ผ่านระบบ e-Filing

